

ÉVALUATION

PORTRAIT STATISTIQUE
DE 1999-2000 À 2007-2008

**INSTITUTIONS
MUSÉALES
RECONNUES
ET SOUTENUES**
OCTOBRE 2010





**PROGRAMME AIDE AU FONCTIONNEMENT
POUR LES INSTITUTIONS MUSÉALES RECONNUES**

Portrait statistique

1999-2000 à 2007-2008

Ministère de la Culture, des Communications et de la Condition féminine

Octobre 2010



Réalisation	Johanne Jutras Conseillère en évaluation de programmes
Collecte et validation des données	Suzanne Dumas, économiste Élizabeth Carmichael, conseillère en muséologie Myriam Boivin-Villeneuve, conseillère en évaluation de programmes
Saisie et traitement des données	Jean Demers, technicien en administration Sylvie Doucet, technicienne en administration
Comité de direction de l'évaluation	Jean Bissonnette, directeur du patrimoine et de la muséologie Suzanne Dumas, économiste Johanne Jutras, conseillère en évaluation de programmes Jacques Laflamme, directeur de la recherche et de l'évaluation de programmes Linda Lavoie, conseillère en développement culturel Hélène Michaud, conseillère en muséologie Richard Saint-Pierre, directeur régional de Chaudière-Appalaches
Collaboration	Marc Picard, statisticien Ministère des Affaires municipales, des Régions et de l'Occupation du territoire
Révision linguistique	Joëlle Chauveau, réviseuse linguistique
Supervision	Jacques Laflamme, directeur
Édition	Jocelyne Lepage, agente de secrétariat
Graphisme	Chantal Audet, graphiste
Production	Direction de la recherche et de l'évaluation de programmes 225, Grande Allée Est, bloc C, 2 ^e étage Québec (Québec) G1R 5G5 Tél. : 418 380-2362, poste 6362
Date	Octobre 2010

© Gouvernement du Québec

ISBN 978-2-550-60124-1 (PDF)

ISBN 978-2-550-60169-2 (imprimé)

Dépôt légal – Bibliothèque et Archives nationales du Québec, 2010



TABLE DES MATIÈRES

LISTE DES TABLEAUX	7
LISTE DES GRAPHIQUES.....	9
LISTE DES ANNEXES.....	13
LISTE DES SIGLES ET ACRONYMES.....	15
INTRODUCTION	17
FAITS SAILLANTS.....	19
1 LA DÉMARCHE MÉTHODOLOGIQUE.....	23
1.1 <i>Un bref historique du programme Aide au fonctionnement pour les institutions muséales reconnues</i>	23
1.1.1 La Politique muséale est basée sur cinq orientations :	23
1.1.2 Le Plan stratégique 2001-2004.....	24
1.1.3 Le Plan stratégique 2005-2008.....	25
1.2 <i>Les notes méthodologiques</i>	25
2 L'ENSEMBLE DES INSTITUTIONS MUSÉALES DU PROGRAMME AIDE AU FONCTIONNEMENT POUR LES INSTITUTIONS MUSÉALES RECONNUES (PAFIM)	27
2.1 <i>Les revenus de fonctionnement des institutions muséales</i>	28
2.1.1 La contribution des gouvernements	29
2.1.2 La contribution des milieux municipal et scolaire	29
2.2 <i>Les dépenses de fonctionnement des institutions muséales</i>	31
2.2.1 Les activités muséologiques.....	31
2.2.2 Le personnel rémunéré.....	32
2.3 <i>La situation financière des institutions muséales</i>	33
2.4 <i>Le bénévolat au sein des institutions muséales</i>	33
2.5 <i>La fréquentation des institutions muséales</i>	34
2.6 <i>Conclusion sur l'ensemble des institutions muséales</i>	36
3 LES INSTITUTIONS MUSÉALES SELON LA CATÉGORIE.....	37
3.1 <i>Les musées</i>	37



3.1.1	Les revenus de fonctionnement des musées.....	37
3.1.2	Les dépenses de fonctionnement des musées.....	39
3.1.3	Les activités muséologiques des musées.....	39
3.1.4	Le personnel rémunéré des musées.....	40
3.1.5	La situation financière des musées.....	42
3.1.6	Le bénévolat au sein des musées.....	42
3.1.7	La fréquentation des musées	43
3.1.8	Conclusion sur les musées	44
3.2	<i>Les lieux d'interprétation.....</i>	<i>45</i>
3.2.1	Les revenus de fonctionnement des lieux d'interprétation.....	46
3.2.2	Les dépenses de fonctionnement des lieux d'interprétation.....	47
3.2.3	Les activités muséologiques des lieux d'interprétation.....	48
3.2.4	Le personnel rémunéré des lieux d'interprétation.....	48
3.2.5	La situation financière des lieux d'interprétation.....	49
3.2.6	Le bénévolat au sein des lieux d'interprétation.....	50
3.2.7	La fréquentation des lieux d'interprétation	51
3.2.8	Conclusion sur les lieux d'interprétation	51
3.3	<i>Les centres d'exposition.....</i>	<i>52</i>
3.3.1	Les revenus de fonctionnement des centres d'exposition	52
3.3.2	Les dépenses de fonctionnement des centres d'exposition	54
3.3.3	Les activités muséologiques des centres d'exposition	54
3.3.4	Le personnel rémunéré des centres d'exposition	55
3.3.5	La situation financière des centres d'exposition	57
3.3.6	Le bénévolat au sein des centres d'exposition	58
3.3.7	La fréquentation des centres d'exposition.....	58
3.3.8	Conclusion sur les centres d'exposition	59
3.4	<i>Conclusion sur les catégories d'institutions muséales.....</i>	<i>61</i>



4	LES INSTITUTIONS MUSÉALES SELON LES TYPES DE RÉGIONS ADMINISTRATIVES	67
4.1	<i>Les régions centrales</i>	68
4.1.1	Les revenus de fonctionnement des institutions muséales des régions centrales	69
4.1.2	Les dépenses de fonctionnement des institutions muséales des régions centrales	70
4.1.3	Les activités muséologiques des institutions muséales des régions centrales	71
4.1.4	Le personnel rémunéré des institutions muséales des régions centrales	72
4.1.5	La situation financière des institutions muséales des régions centrales	73
4.1.6	Le bénévolat au sein des institutions muséales des régions centrales	73
4.1.7	La fréquentation des institutions muséales des régions centrales.....	74
4.1.8	Conclusion sur les institutions muséales des régions centrales.....	75
4.2	<i>Les régions périphériques</i>	76
4.2.1	Les revenus de fonctionnement des institutions muséales des régions périphériques.....	77
4.2.2	Les dépenses de fonctionnement des institutions muséales des régions périphériques.....	78
4.2.3	Les activités muséologiques des institutions muséales dans les régions périphériques	79
4.2.4	Le personnel rémunéré des institutions muséales des régions périphériques.....	80
4.2.5	La situation financière des institutions muséales des régions périphériques.....	81
4.2.6	Le bénévolat au sein des institutions muséales des régions périphériques.....	81
4.2.7	La fréquentation des institutions muséales des régions périphériques	82
4.2.8	Conclusion sur les institutions muséales des régions périphériques	83
4.3	<i>Les régions intermédiaires</i>	84
4.3.1	Les revenus de fonctionnement des institutions muséales des régions intermédiaires.....	85
4.3.2	Les dépenses de fonctionnement des institutions muséales des régions intermédiaires.....	87
4.3.3	Les activités muséologiques des institutions muséales des régions intermédiaires.....	87
4.3.4	Le personnel rémunéré des institutions muséales des régions intermédiaires.....	88
4.3.5	La situation financière des institutions muséales des régions intermédiaires.....	89
4.3.6	Le bénévolat au sein des institutions muséales des régions intermédiaires.....	90
4.3.7	La fréquentation des institutions muséales des régions intermédiaires	91
4.3.8	Conclusion sur les institutions muséales des régions intermédiaires	92



4.4	<i>Les régions éloignées</i>	93
4.4.1	Les revenus de fonctionnement des institutions muséales des régions éloignées	94
4.4.2	Les dépenses de fonctionnement des institutions muséales des régions éloignées	95
4.4.3	Les activités muséologiques des institutions muséales des régions éloignées	96
4.4.4	Le personnel rémunéré des institutions muséales des régions éloignées	97
4.4.5	La situation financière des institutions muséales des régions éloignées	98
4.4.6	Le bénévolat au sein des institutions muséales des régions éloignées	98
4.4.7	La fréquentation des institutions muséales des régions éloignées.....	99
4.4.8	Conclusion sur les institutions muséales des régions éloignées	100
4.5	<i>Conclusion sur les types de régions administratives</i>	101



LISTE DES TABLEAUX

Tableau 1	La somme et la proportion des types de revenus de fonctionnement, 1999-2000 et 2007-2008.....	29
Tableau 2	La somme et la proportion des types de dépenses de fonctionnement, 1999-2000 et 2007-2008	31
Tableau 3	La somme et la proportion des types de revenus de fonctionnement des musées, 1999-2000 et 2007-2008	37
Tableau 4	La somme et la proportion des types de dépenses de fonctionnement des musées, 1999-2000 et 2007-2008	39
Tableau 5	La somme et la proportion des types de revenus de fonctionnement des lieux d'interprétation, 1999-2000 et 2007-2008	46
Tableau 6	La somme et la proportion des types de dépenses de fonctionnement des lieux d'interprétation, 1999-2000 et 2007-2008	47
Tableau 7	La somme et la proportion des types de revenus de fonctionnement des centres d'exposition, 1999-2000 et 2007-2008	53
Tableau 8	La somme et la proportion des types de dépenses de fonctionnement des centres d'exposition, 1999-2000 et 2007-2008	54
Tableau 9	L'évolution de la situation financière des institutions muséales de 1999-2000 à 2007-2008	61
Tableau 10	L'évolution des revenus de fonctionnement des institutions muséales de 1999-2000 à 2007-2008.....	62
Tableau 11	L'évolution des revenus publics et parapublics des institutions muséales de 1999-2000 à 2007-2008.....	62
Tableau 12	L'évolution des dépenses de fonctionnement des institutions muséales de 1999-2000 à 2007-2008.....	63
Tableau 13	L'évolution des dépenses d'activités muséologiques des musées et centres d'exposition de 1999-2000 à 2007-2008.....	63
Tableau 14	L'évolution de la situation du personnel rémunéré au sein des institutions muséales de 2000-2001 à 2004-2005	64
Tableau 15	L'évolution des types de fonctions exercées au sein des musées et des centres d'exposition de 2000-2001 à 2004-2005	64
Tableau 16	L'évolution du soutien bénévole aux institutions muséales de 2000-2001 à 2007-2008.....	64
Tableau 17	L'évolution de la fréquentation des institutions muséales de 1999-2000 à 2007-2008	65



Tableau 18	La typologie des régions administratives du Québec.....	67
Tableau 19	La somme et la proportion des types de revenus de fonctionnement des institutions muséales des régions centrales, 1999-2000 et 2007-2008.....	69
Tableau 20	La somme et la proportion des types de dépenses de fonctionnement des institutions muséales des régions centrales, 1999-2000 et 2007-2008.....	70
Tableau 21	La somme et la proportion des types de revenus de fonctionnement des institutions muséales des régions périphériques, 1999-2000 et 2007-2008.....	77
Tableau 22	La somme et la proportion des types de dépenses de fonctionnement des institutions muséales des régions périphériques, 1999-2000 et 2007-2008.....	78
Tableau 23	La somme et la proportion des types de revenus de fonctionnement des institutions muséales des régions intermédiaires, 1999-2000 et 2007-2008.....	86
Tableau 24	La somme et la proportion des types de dépenses de fonctionnement des institutions muséales des régions intermédiaires, 1999-2000 et 2007-2008.....	87
Tableau 25	La somme et la proportion des types de revenus de fonctionnement des institutions muséales des régions éloignées, 1999-2000 et 2007-2008.....	94
Tableau 26	La somme et la proportion des types de dépenses de fonctionnement des institutions muséales des régions éloignées, 1999-2000 et 2007-2008.....	95
Tableau 27	L'évolution de la situation financière des institutions muséales selon le type de région administrative de 1999-2000 à 2007-2008.....	101
Tableau 28	L'évolution des revenus de fonctionnement des institutions muséales selon le type de région administrative de 1999-2000 à 2007-2008.....	102
Tableau 29	L'évolution des revenus publics et parapublics des institutions muséales selon le type de région administrative de 1999-2000 à 2007-2008.....	102
Tableau 30	L'évolution des dépenses de fonctionnement des institutions muséales selon le type de région administrative de 1999-2000 à 2007-2008.....	103
Tableau 31	L'évolution des dépenses d'activités muséologiques des musées et centres d'exposition selon le type de région administrative de 1999-2000 à 2007-2008.....	103
Tableau 32	L'évolution de la situation du personnel rémunéré au sein des institutions muséales selon le type de région administrative de 2000-2001 à 2004-2005.....	104
Tableau 33	L'évolution des types de fonctions exercées au sein des musées et centres d'exposition selon le type de région administrative de 2000-2001 à 2004-2005.....	104
Tableau 34	L'évolution du soutien bénévole aux institutions muséales selon le type de région administrative de 2000-2001 à 2007-2008.....	105
Tableau 35	L'évolution de la fréquentation des institutions muséales selon le type de région administrative de 1999-2000 à 2007-2008.....	105



LISTE DES GRAPHIQUES

Graphique 1	Les 120 institutions muséales reconnues et soutenues pour leur fonctionnement par le MCCCCF, 2007-2008	27
Graphique 2	La répartition des institutions muséales selon la classe de revenus, 1999-2000 et 2007-2008	28
Graphique 3	Les revenus publics et parapublics des institutions muséales selon la source, 1999-2000 à 2007-2008, en M\$	30
Graphique 4	Les revenus publics et parapublics des institutions muséales selon la catégorie, 1999-2000 à 2007-2008, en M\$	30
Graphique 5	Le nombre d'emplois dans les institutions muséales, 2000-2001 à 2004-2005	32
Graphique 6	Les dépenses de rémunération des institutions muséales, 1999-2000 à 2007-2008, en M\$.	33
Graphique 7	Le nombre de bénévoles dans les institutions muséales, 2001-2002 à 2007-2008	34
Graphique 8	La fréquentation des institutions muséales selon le type de clientèle, 1999-2000 à 2007-2008	35
Graphique 9	Les revenus de billetterie des institutions muséales, 1999-2000 à 2007-2008, en M\$	35
Graphique 10	La répartition des musées selon la classe de revenus, 1999-2000 et 2007-2008	37
Graphique 11	Les revenus publics et parapublics des musées selon la source, 1999-2000, en M\$	38
Graphique 12	Les revenus publics et parapublics des musées selon la source, 2007-2008, en M\$	38
Graphique 13	Les dépenses d'activités muséologiques des musées selon la fonction, 1999-2000 à 2007-2008, en M\$	40
Graphique 14	Le nombre d'emplois dans les musées, 2000-2001 à 2004-2005	40
Graphique 15	Le nombre d'emplois dans les musées selon la fonction, 2000-2001 à 2004-2005	41
Graphique 16	Les dépenses de rémunération des musées, 1999-2000 à 2007-2008, en M\$	41
Graphique 17	Les revenus et les dépenses de fonctionnement des musées, 1999-2000 à 2007-2008, en M\$	42
Graphique 18	Le nombre de bénévoles dans les musées, 2001-2002 à 2007-2008	43
Graphique 19	La fréquentation des musées selon le type de clientèle, 1999-2000 à 2007-2008	43
Graphique 20	Les revenus de billetterie des musées, 1999-2000 à 2007-2008, en M\$	44



Graphique 21	La répartition des lieux d'interprétation selon la classe de revenus, 1999-2000 et 2007-2008	45
Graphique 22	Les revenus publics et parapublics des lieux d'interprétation selon la source, 1999-2000, en M\$	47
Graphique 23	Les revenus publics et parapublics des lieux d'interprétation selon la source, 2007-2008, en M\$	47
Graphique 24	Les dépenses d'activités muséologiques des lieux d'interprétation, 1999-2000 à 2007-2008, en M\$	48
Graphique 25	Le nombre d'emplois dans les lieux d'interprétation, 2000-2001 à 2004-2005	48
Graphique 26	Les dépenses de rémunération des lieux d'interprétation, 1999-2000 à 2007-2008, en M\$	49
Graphique 27	Les revenus et les dépenses de fonctionnement des lieux d'interprétation, 1999-2000 à 2007-2008, en M\$	50
Graphique 28	Le nombre de bénévoles dans les lieux d'interprétation, 2001-2002 à 2007-2008	50
Graphique 29	La fréquentation des lieux d'interprétation, 1999-2000 à 2007-2008	51
Graphique 30	La répartition des centres d'exposition selon la classe de revenus, 1999-2000 et 2007-2008	52
Graphique 31	Les revenus publics et parapublics des centres d'exposition selon la source, 1999-2000, en M\$	53
Graphique 32	Les revenus publics et parapublics des centres d'exposition selon la source, 2007-2008, en M\$	54
Graphique 33	Les dépenses d'activités muséologiques des centres d'exposition selon la fonction, 1999-2000 à 2007-2008, en \$	55
Graphique 34	Le nombre d'emplois dans les centres d'exposition, 2000-2001 à 2004-2005	56
Graphique 35	Le nombre d'emplois dans les centres d'exposition selon la fonction, 2000-2001 à 2004-2005	56
Graphique 36	Les dépenses de rémunération des centres d'exposition, 1999-2000 à 2007-2008, en M\$...	57
Graphique 37	Les revenus et les dépenses de fonctionnement des centres d'exposition, 1999-2000 à 2007-2008, en M\$	57
Graphique 38	Le nombre de bénévoles dans les centres d'exposition, 2001-2002 à 2007-2008.....	58
Graphique 39	La fréquentation des centres d'exposition selon le type de clientèle, 1999-2000 à 2007-2008	58



Graphique 40	Les revenus de billetterie des centres d'exposition, 1999-2000 à 2007-2008, en \$	59
Graphique 41	Le nombre d'institutions muséales par catégorie dans les régions centrales, 1999-2000	68
Graphique 42	Le nombre d'institutions muséales par catégorie dans les régions centrales, 2007-2008	68
Graphique 43	La répartition des institutions muséales dans les régions centrales, selon la classe de revenus, 1999-2000 et 2007-2008.....	69
Graphique 44	Les revenus publics et parapublics des institutions muséales des régions centrales, selon la source, 1999-2000 à 2007-2008, en M\$	70
Graphique 45	Les dépenses d'activités muséologiques des institutions muséales des régions centrales selon la fonction, 1999-2000 à 2007-2008, en M\$	71
Graphique 46	Le nombre d'emplois dans les institutions muséales des régions centrales, 2000-2001 à 2004-2005	72
Graphique 47	Les dépenses de rémunération des institutions muséales des régions centrales, 1999-2000 à 2007-2008, en M\$	72
Graphique 48	Les revenus et les dépenses de fonctionnement des institutions muséales des régions centrales, 1999-2000 à 2007-2008, en M\$.....	73
Graphique 49	Le nombre de bénévoles dans les institutions muséales des régions centrales, 2001-2002 à 2007-2008	74
Graphique 50	La fréquentation des institutions muséales des régions centrales selon le type de clientèle, 1999-2000 à 2007-2008	74
Graphique 51	Les revenus de billetterie des institutions muséales des régions centrales, 1999-2000 à 2007-2008, en \$	75
Graphique 52	Le nombre d'institutions muséales des régions périphériques selon la catégorie, 1999-2000	76
Graphique 53	Le nombre d'institutions muséales des régions périphériques selon la catégorie, 2007-2008	76
Graphique 54	La répartition des institutions muséales des régions périphériques selon la classe de revenus, 1999-2000 à 2007-2008.....	77
Graphique 55	Les revenus publics et parapublics des institutions muséales des régions périphériques selon la source, 1999-2000 à 2007-2008, en M\$	78
Graphique 56	Les dépenses d'activités muséologiques des institutions muséales des régions périphériques selon la fonction, 1999-2000 à 2007-2008, en \$	79
Graphique 57	Le nombre d'emplois des institutions muséales des régions périphériques, 2000-2001 à 2004-2005	80



Graphique 58	Les dépenses de rémunération des institutions muséales des régions périphériques, 1999-2000 à 2007-2008, en M\$.....	80
Graphique 59	Les revenus et les dépenses de fonctionnement des institutions muséales des régions périphériques, 1999-2000 à 2007-2008, en M\$.....	81
Graphique 60	Le nombre de bénévoles dans les institutions muséales des régions périphériques, 2001-2002 à 2007-2008.....	82
Graphique 61	La fréquentation des institutions muséales des régions périphériques selon le type de clientèle, 1999-2000 à 2007-2008.....	82
Graphique 62	Les revenus de billetterie des institutions muséales des régions périphériques, 1999-2000 à 2007-2008, en \$.....	83
Graphique 63	Le nombre d'institutions muséales par catégorie dans les régions intermédiaires, 1999-2000.....	84
Graphique 64	Le nombre d'institutions muséales par catégorie dans les régions intermédiaires, 2007-2008.....	85
Graphique 65	La répartition des institutions muséales dans les régions intermédiaires selon la classe de revenus, 1999-2000 et 2007-2008.....	85
Graphique 66	Les revenus publics et parapublics des institutions muséales des régions intermédiaires selon la source, 1999-2000 à 2007-2008, en M\$.....	86
Graphique 67	Les dépenses d'activités muséologiques des institutions muséales des régions intermédiaires selon la fonction, 1999-2000 à 2007-2008, en \$.....	88
Graphique 68	Le nombre d'emplois dans les institutions muséales des régions intermédiaires, 2000-2001 à 2004-2005.....	88
Graphique 69	Les dépenses de rémunération des institutions muséales des régions intermédiaires, 1999-2000 à 2007-2008, en M\$.....	89
Graphique 70	Les revenus et les dépenses de fonctionnement des institutions muséales des régions intermédiaires, 1999-2000 à 2007-2008, en M\$.....	90
Graphique 71	Le nombre de bénévoles dans les institutions muséales des régions intermédiaires, 2001-2002 à 2007-2008.....	90
Graphique 72	La fréquentation des institutions muséales dans les régions intermédiaires selon le type de clientèle, 1999-2000 à 2007-2008.....	91
Graphique 73	Les revenus de billetterie des institutions muséales des régions intermédiaires, 1999-2000 à 2007-2008, en \$.....	92
Graphique 74	Le nombre d'institutions muséales dans les régions éloignées selon la catégorie, 1999-2000.....	93



Graphique 75	Le nombre d'institutions muséales dans les régions éloignées selon la catégorie, 2007-2008	93
Graphique 76	La répartition des institutions muséales des régions éloignées selon la classe de revenus, 1999-2000 et 2007-2008	94
Graphique 77	Les revenus publics et parapublics des institutions muséales des régions éloignées selon la source, 1999-2000 à 2007-2008, en M\$	95
Graphique 78	Les dépenses d'activités muséologiques des institutions muséales des régions éloignées selon la fonction, 1999-2000 à 2007-2008, en \$	96
Graphique 79	Le nombre d'emplois dans les institutions muséales des régions éloignées, 2000-2001 à 2004-2005	97
Graphique 80	Les dépenses de rémunération des institutions muséales des régions éloignées, 1999-2000 à 2007-2008, en M\$	97
Graphique 81	Les revenus et les dépenses de fonctionnement des institutions muséales des régions éloignées, 1999-2000 à 2007-2008, en M\$	98
Graphique 82	Le nombre de bénévoles dans les institutions muséales des régions éloignées, 2001-2002 à 2007-2008	99
Graphique 83	La fréquentation des institutions muséales des régions éloignées selon le type de clientèle, 1999-2000 à 2007-2008	99
Graphique 84	Les revenus de billetterie des institutions muséales des régions éloignées, 1999-2000 à 2007-2008, en \$	100

LISTE DES ANNEXES

ANNEXE 1	La liste des institutions muséales reconnues et soutenues par le PAFIM en 2007-2008	107
ANNEXE 2	Les tableaux des données quantitatives des institutions muséales soutenues par le PAFIM	113
ANNEXE 3	La description des variables retenues du portrait statistique 1999-2000 à 2007-2008 ...	163



LISTE DES SIGLES ET ACRONYMES

C. A.	Conseil d'administration
CE	Centre d'exposition
CREM	Cellule régionale d'expertise en muséologie
ISBN	International Standard Book Number
FM	Fusions municipales
LI	Lieu d'interprétation
M	Million
MU	Musée
MAMROT	Ministère des Affaires municipales, des Régions et de l'Occupation du territoire
MCCCF	Ministère de la Culture, des Communications et de la Condition féminine
MELS	Ministère de l'Éducation, du Loisir et du Sport
MRC	Municipalité régionale de comté
N. D.	Non disponible
OCCQ	Observatoire de la culture et des communications du Québec
PAFIM	Programme Aide au fonctionnement pour les institutions muséales reconnues
SMQ	Société des musées québécois
SSIM	Service de soutien aux institutions muséales
T	Total
©	Copyright ou droit d'auteur
%	Pour cent, pourcentage
\$	Dollar canadien courant
—	Stabilité
↑	Hausse
↓	Baisse



INTRODUCTION

Ce document dresse le portrait statistique des institutions muséales reconnues et soutenues par le programme Aide au fonctionnement pour les institutions muséales reconnues (PAFIM) du ministère de la Culture, des Communications et de la Condition féminine (MCCCF) pour les exercices financiers de 1999-2000 à 2007-2008. Il s'inscrit dans les travaux d'évaluation du programme réalisés depuis août 2008.

L'objectif de ce portrait statistique est de présenter de manière structurée les principales données quantitatives en lien avec la Politique muséale *Vivre autrement... la ligne du temps* adoptée en 2000, les divers plans stratégiques ministériels réalisés au cours de cette période ainsi qu'en fonction des principes de développement durable. Ce dernier élément d'analyse constitue une première au MCCCF puisque le développement durable a été pris en compte par la vision exprimée dans le Plan stratégique 2008-2011.

Ce portrait statistique se compose de cinq chapitres. Le premier expose la démarche méthodologique suivie pour la conception du document. Les chapitres 2, 3, 4 et 5 constituent l'essentiel du portrait statistique établi selon les principales variables retenues, comme la catégorie d'institutions muséales (musées, lieux d'interprétation et centres d'exposition) et les types de régions administratives du Québec.

L'élaboration de ce portrait statistique a nécessité de nombreuses collaborations. D'abord, nous remercions toutes les personnes travaillant dans les institutions muséales reconnues et soutenues pour leur fonctionnement d'avoir transmis annuellement les données quantitatives en remplissant les formulaires de demande d'aide financière.

Ensuite, nous soulignons la transmission des documents par les diverses directions régionales du MCCCF à la Direction de la recherche et de l'évaluation de programmes qui a assumé la saisie, la validation et la compilation de ces données quantitatives au fil des années. Des données ont également été transmises par le ministère de l'Éducation, du Loisir et du Sport (MELS) et le ministère des Affaires municipales, des Régions et de l'Occupation du territoire (MAMROT).

Enfin, la Direction de la recherche et de l'évaluation de programmes remercie les membres du Comité de direction de l'évaluation du programme pour leurs avis judicieux lors de la réalisation de ce portrait statistique dont la mise en forme a été réalisée par les efforts soutenus et le talent de Jocelyne Lepage, agente de secrétariat.



FAITS SAILLANTS

- **À l'égard des revenus de fonctionnement...**

La consolidation du programme est bien réelle

De 1999-2000 à 2007-2008, le programme *Aide au fonctionnement pour les institutions muséales reconnues* attribue un soutien financier à 120 d'entre elles dans 15 régions administratives. La très grande majorité des institutions muséales atteignent l'équilibre financier au cours de la période 1999-2000 à 2007-2008. Cependant, cet équilibre n'aurait pu être atteint sans une augmentation des revenus publics et parapublics de même que des revenus autonomes de l'ensemble des institutions muséales. L'instabilité structurelle et financière constatée en 1999-2000 semble s'être estompée, démontrant une maturité de gestion exemplaire de la part des institutions muséales.

Le monde municipal accentue son soutien financier

En 2007-2008, la contribution municipale de 6,7 M\$ constitue la deuxième plus grande source de revenus publics et parapublics des institutions muséales. Elle constitue 10,7 % de l'ensemble des revenus de fonctionnement des institutions muséales. Le soutien financier municipal est stable dans les musées alors qu'il est en hausse dans les lieux d'interprétation et les centres d'exposition. Cependant, il est en baisse dans les institutions muséales situées dans les régions centrales.

Le milieu scolaire délaisse progressivement son soutien financier aux institutions muséales

Au cours de la période étudiée, les revenus provenant du milieu scolaire sont en diminution de 64,2 %, et ce, tant dans les musées que dans les centres d'exposition. En 2007-2008, les musées et centres d'exposition situés dans les régions périphériques ne reçoivent plus d'aide financière du milieu scolaire.

L'aide privée diminue pour les musées et les centres d'exposition

En effet, les revenus de fonctionnement provenant de l'aide privée diminuent de 29,3 % pour l'ensemble des institutions muséales de 1999-2000 à 2007-2008. Par ordre décroissant, ce sont dans les musées (- 71,4 %) et les centres d'exposition (- 46,5 %) que la baisse de l'aide privée se fait sentir. Or, la participation des partenaires privés et la concertation du milieu sont des conditions nécessaires pour faire évoluer et progresser les institutions muséales québécoises. Du côté des lieux d'interprétation, on observe une hausse de l'aide privée de 36,7 % au cours de la période étudiée.



- **À l'égard des dépenses de fonctionnement...**

Les ressources allouées à l'administration générale et aux frais de propriété sont en hausse

De 1999-2000 à 2007-2008, les ressources allouées à l'administration générale connaissent une hausse de 8,8 % et celles allouées aux frais de propriété de 12,4 % pour l'ensemble des institutions muséales. Les frais de propriété augmentent principalement dans les régions centrales, éloignées et intermédiaires puisque les institutions muséales ont reçu 71 % des subventions accordées (29,4 M\$) pour les projets de construction et de rénovation de leurs équipements culturels au cours de la période étudiée.

Les ressources consacrées aux activités muséologiques sont en hausse

Alors qu'elles étaient en décroissance depuis 2001-2002, les dépenses effectuées pour les activités muséologiques connaissent une augmentation de 25,8 % au cours de la période étudiée. Seuls les musées affichent une stabilité à l'égard de ce type de dépenses. Les activités muséologiques des institutions muséales situées dans les régions centrales sont en baisse de 22,3 % de 1999-2000 à 2007-2008.

À l'exception des centres d'exposition où les dépenses liées à la diffusion connaissent une croissance de 1999-2000 à 2007-2008, les dépenses de diffusion et de conservation diminuent au cours de la période étudiée. Ce constat est préoccupant puisque la conservation est au cœur de la raison d'être de plusieurs institutions muséales. Par contre, les dépenses liées à la sensibilisation et l'éducation sont en hausse pour l'ensemble des institutions muséales à l'exception des musées et centres d'exposition situés dans les régions périphériques et éloignées.

Les politiques d'embauche sont différentes selon la catégorie d'institutions muséales

En ce qui concerne le personnel, la précarité des emplois¹ est souvent évoquée par le milieu muséal. Le bilan à cet égard doit être nuancé. En effet, il y a plus d'emplois à temps plein dans les lieux d'interprétation et les centres d'exposition alors que dans les musées, on embauche davantage de personnes contractuelles de 2000-2001 à 2004-2005.

- **À l'égard des bénévoles...**

L'apport des bénévoles aux institutions muséales semble prendre de l'ampleur

En effet, au cours de la période étudiée, le nombre de bénévoles aurait augmenté dans les musées et centres d'exposition et dans les quatre types de régions administratives. Il y aurait plus de

¹ MINISTÈRE DE LA CULTURE ET DES COMMUNICATIONS, *Vivre autrement... la ligne du temps, Politique muséale*, Québec, 2000, p. 19.



bénévoles qui œuvrent dans les musées et dans toutes les catégories d'institutions muséales des régions périphériques.

- **À l'égard de la fréquentation...**

La diminution de la fréquentation totale est préoccupante

De 1999-2000 à 2007-2008, la fréquentation totale serait en légère hausse dans les musées (5,8 %) ainsi que dans les institutions muséales des régions périphériques (29,5 %) alors qu'elle semble en baisse significative dans les centres d'exposition (- 40,5 %) et les lieux d'interprétation (- 33,5 %)

Par ailleurs, au cours de la période étudiée, la fréquentation de la clientèle scolaire serait à la hausse dans les musées (98,5 %) et les centres d'exposition (45,9 %) alors qu'elle est en baisse dans les lieux d'interprétation (- 17,8 %). Les institutions muséales des quatre types de régions administratives connaissent une hausse de leur fréquentation scolaire au cours de la période étudiée.



1 LA DÉMARCHE MÉTHODOLOGIQUE

1.1 *Un bref historique du programme Aide au fonctionnement pour les institutions muséales reconnues*

Créé en 1974, l'actuel programme *Aide au fonctionnement pour les institutions muséales reconnues* (PAFIM) est l'un des moyens d'intervention du ministère de la Culture, des Communications et de la Condition féminine (MCCCF) dans le domaine de la muséologie qui s'inscrit dans le contexte de la mise en œuvre de la Politique muséale *Vivre autrement... la ligne du temps* adoptée en mai 2000.

1.1.1 **La Politique muséale est basée sur cinq orientations :**

a) *Les citoyens d'abord*

La Politique muséale repose sur les bienfaits que les citoyennes et les citoyens peuvent retirer de l'action muséale et repose ainsi sur une volonté d'appropriation du savoir et de la culture, la démocratisation et l'élargissement des pratiques de loisir culturel. De plus, le renouvellement des activités muséologiques telles que les expositions et les activités éducatives et culturelles vise à renforcer la synergie entre les activités, les produits et les stratégies de communication.

b) *Cap sur l'expertise*

Les institutions muséales doivent pouvoir compter sur une main-d'œuvre de qualité, expérimentée et stable pour atteindre leur plein rendement, se développer et évoluer vers l'excellence. Le ressourcement et le perfectionnement du personnel seront privilégiés.

c) *Une institution muséale dans la communauté*

Les institutions muséales sont des partenaires actifs du développement social, touristique et économique de leur collectivité. Elles contribuent à améliorer la qualité de la vie culturelle des personnes qu'elles accueillent. Ainsi, l'intensification et la diversification des rapports de partenariat à l'initiative des institutions muséales dans leur milieu seront encouragées.

d) *La force du réseau muséal*

Le réseau muséal doit continuer à se consolider et à se dynamiser pour que les établissements qui le constituent occupent une place prépondérante au cœur de la société. Ce raffermissement de la concertation et du réseautage sera profitable aux établissements, partenaires locaux et surtout aux citoyennes et citoyens. L'équilibre et la cohésion des présences sur le territoire seront recherchés.



e) *Direction le monde*

Demeurer dans le peloton de tête des établissements performants constitue un enjeu fondamental. La mondialisation de la culture permet d'avoir accès aux pratiques d'excellence instaurées ailleurs et d'assurer le rayonnement de nos expertises sur la scène mondiale grâce aux technologies de l'information et de la communication. Ainsi, les échanges bilatéraux et multilatéraux ainsi que l'accueil de manifestations issues d'autres communautés à travers le monde seront encouragés. La présence et la visibilité de nos réalisations et de notre expertise à l'étranger seront favorisées.

De plus, la Politique muséale possède trois mécanismes structurants :

a) *Le mécanisme de reconnaissance*

Il est instauré par la Politique muséale en 2000 et est accessible à toutes les institutions muséales, qu'elles soient soutenues ou non financièrement pour leur fonctionnement par le MCCCCF, si elles correspondent aux critères d'admissibilité. L'attribution de ce sceau de qualité découle de la performance de l'institution muséale.

b) *Le soutien au fonctionnement*

Le MCCCCF maintient son soutien financier au fonctionnement des institutions muséales déjà soutenues. De plus, les institutions muséales reconnues non soutenues pour leur fonctionnement sont admissibles à une aide financière pour des projets ou à une aide financière pour leur fonctionnement selon la disponibilité des crédits ministériels.

c) *Le plan triennal de financement*

Les institutions muséales soutenues financièrement pour leur fonctionnement peuvent avoir recours à un plan triennal de financement de leurs activités intégré à leur plan triennal d'action.

1.1.2 Le Plan stratégique 2001-2004

À la suite de l'adoption de la Politique muséale en 2000, le MCCCCF a inscrit à son Plan stratégique 2001-2004 quatre objectifs concernant les institutions muséales :

- accroître le taux de fréquentation au cours des trois prochaines années;
- renouveler 25 expositions permanentes, réaliser 25 expositions itinérantes ainsi que 20 expositions internationales;
- maintenir le rythme de sensibilisation des jeunes élèves à la culture et aux communications;
- faire participer au moins 25 municipalités au soutien des musées par des ententes triennales.



1.1.3 Le Plan stratégique 2005-2008

Lors de l'élaboration du Plan stratégique 2005-2008, le Ministère décide de consolider dans toutes les régions du Québec le partenariat entre les musées pour améliorer leur offre de services, notamment :

- En créant, d'ici 2006, le Bureau national des musées et en ayant mis en place, dans deux régions pilotes, des centres régionaux de services aux institutions muséales privées.
- En ayant implanté, d'ici 2008, les centres régionaux de services dans l'ensemble des régions du Québec.

Ces objectifs sont légèrement modifiés par le plan d'action ministériel 2006-2007. Des changements aux deux appellations de ces services en muséologie sont effectués. Ainsi, le Bureau national des musées se nomme aujourd'hui le Service de soutien aux institutions muséales (SSIM) et les centres régionaux de services aux institutions muséales privées sont maintenant connus comme les Cellules régionales d'expertise en muséologie (CREM).

L'implantation des CREM dans les régions pilotes de la Montérégie et de la Mauricie–Centre-du-Québec est réalisée en 2006-2007. Une période d'expérimentation de 24 mois est envisagée avant d'évaluer ce projet-pilote. À cet égard, un nouveau sous-objectif est ajouté dans le plan d'action ministériel 2006-2007 :

- en élaborant le cadre d'évaluation d'ici 2008 des Cellules régionales d'expertise en muséologie dans les régions pilotes et, le cas échéant, en les implantant dans l'ensemble des régions du Québec.

1.2 Les notes méthodologiques

La population étudiée est composée des institutions muséales soutenues financièrement par le PAFIM. Cela exclut les quatre musées régis par une loi québécoise² (Musée national des beaux-arts du Québec, Musée d'art contemporain de Montréal, Musée de la civilisation et Musée des beaux-arts de Montréal) ainsi que les institutions muséales du gouvernement fédéral. Les données couvrent la période des exercices financiers de 1999-2000 à 2007-2008 inclusivement. Les données proviennent des formulaires de demandes d'aide financière adressées annuellement aux directions régionales du MCCCCF par les institutions muséales. Ces données ont fait l'objet d'une validation et d'une compilation de la part de madame Suzanne Dumas, économiste, dont les résultats ont été transmis à l'Observatoire de la culture et des communications du Québec (OCCQ) au fil des ans.

² ASSEMBLÉE NATIONALE DU QUÉBEC, *Loi sur les musées nationaux*, L.R.Q., c. M-44, [En ligne], dans [<http://www.iiijcan.org/legis/loi/m-44/22262227/tout.html>], (17 novembre 2006) et *Loi sur le Musée des beaux-arts de Montréal*, L.R.Q., c. M-42, [En ligne] dans [http://www2.publications.du.quebec.gouv.qc.ca/dynamicSearch/telecharge.php?type=2&file=/m_42/M42.htm].



Toutefois, la fiabilité des données sur le bénévolat, les frais de propriété et la fréquentation fournies par les institutions muséales reconnues et soutenues par le MCCCCF n'est pas optimale. Ainsi, les constats dégagés sur ces données doivent être interprétés selon un ordre de grandeur et non en termes de valeur absolue. Une certaine prudence s'impose lors de l'interprétation des statistiques portant sur ces variables.

La Société des musées québécois (SMQ) définit les institutions muséales comme des lieux d'éducation et de diffusion de l'art, de l'histoire ou des sciences. Les institutions muséales sont réparties en trois grandes catégories : les musées, les lieux d'interprétation et les centres d'exposition. Le système de classification des activités de la culture et des communications du Québec 2004, créé par l'OCCQ, les définit ainsi :

« **Musées.** Ce groupe comprend les établissements à but non lucratif dont l'activité principale consiste à faire des recherches, acquérir, conserver et gérer une collection, tout en exerçant les fonctions de mise en valeur, d'éducation et de diffusion par la présentation d'expositions ouvertes au public, l'organisation d'activités éducatives et culturelles ou la production de publications³. »

« **Lieux d'interprétation.** Ce groupe comprend les établissements permanents à but non lucratif dont l'activité principale consiste à exercer des fonctions de recherche, d'éducation et d'action culturelle et à faire la diffusion et la mise en valeur d'une thématique particulière liée à l'histoire, aux sciences, aux techniques et aux modes de vie, par la présentation d'expositions ouvertes au public, l'organisation d'activités éducatives et culturelles ou la production de publications. Certains acquièrent, conservent et gèrent une collection liée à la thématique développée. Sont inclus les économusées® à but non lucratif⁴. »

« **Centres d'exposition.** Ce groupe comprend les établissements permanents à but non lucratif dont l'activité principale consiste à exercer des fonctions de recherche, d'éducation et d'action culturelle, tout en exerçant des fonctions de diffusion et de mise en valeur par la présentation d'expositions temporaires et l'organisation d'activités éducatives et culturelles portant principalement sur l'art. Généralement, ces établissements ne possèdent pas de collections permanentes. Certains établissements ont également comme mandat de présenter des expositions en histoire et en sciences. Exclusions : maisons de la culture, centres culturels et bibliothèques qui ont une salle d'exposition⁵. »

³ OBSERVATOIRE DE LA CULTURE ET DES COMMUNICATIONS DU QUÉBEC, *Système de classification des activités de la culture et des communications du Québec 2004*, Québec, novembre 2003, p. 40.

⁴ OBSERVATOIRE DE LA CULTURE ET DES COMMUNICATIONS DU QUÉBEC, *Système de classification des activités de la culture et des communications du Québec 2004*, Québec, novembre 2003, p. 41.

⁵ OBSERVATOIRE DE LA CULTURE ET DES COMMUNICATIONS DU QUÉBEC, *Système de classification des activités de la culture et des communications du Québec 2004*, Québec, novembre 2003, p. 42-43.



2 L'ENSEMBLE DES INSTITUTIONS MUSÉALES DU PROGRAMME AIDE AU FONCTIONNEMENT POUR LES INSTITUTIONS MUSÉALES RECONNUES (PAFIM)

Le MCCCCF soutient financièrement 123 institutions muséales accréditées en 1999-2000 alors que ce nombre est de 120 en 2007-2008. Ainsi, un lieu d'interprétation⁶ et un centre d'exposition⁷ ne sont plus soutenus financièrement pour leur fonctionnement alors que plusieurs lieux d'interprétation⁸ étaient fusionnés ou défusionnés pour recevoir l'aide financière du programme au cours de cette période. De plus, un centre d'exposition voit son statut changer en celui de musée⁹. Ces institutions muséales sont situées dans les régions centrales (03-06) et établies aussi en régions éloignées (01-02-08-09-11). Le PAFIM ne soutient pas d'institution muséale dans les régions administratives de Laval (13) et du Nord-du-Québec (10). Depuis 2003-2004, l'ensemble des 120 institutions muséales reconnues et soutenues par le PAFIM est composé de 38 musées, 62 lieux d'interprétation et 20 centres d'exposition. Voir la liste des institutions muséales reconnues et soutenues par le PAFIM en 2007-2008 à l'annexe 1 du document.

Graphique 1 Les 120 institutions muséales reconnues et soutenues pour leur fonctionnement par le MCCCCF, 2007-2008

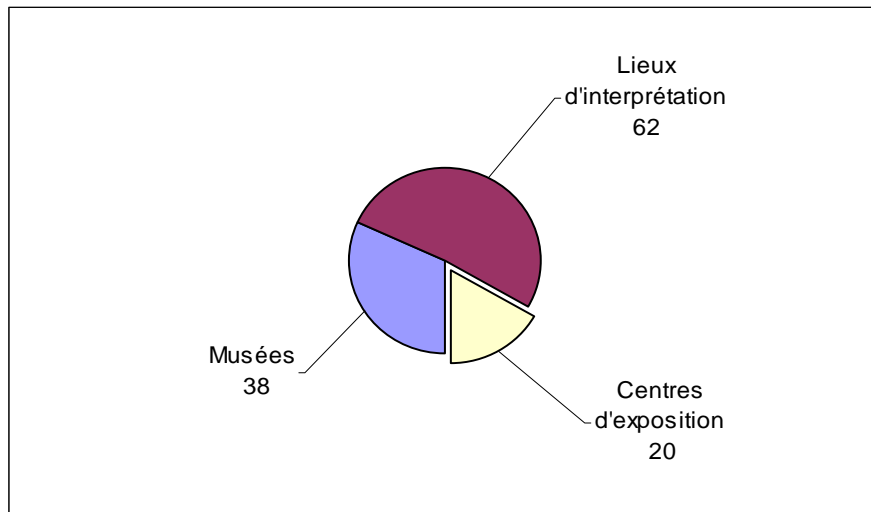

⁶ Le Village historique de Val-Jalbert de la région du Saguenay-Lac-Saint-Jean.

⁷ Le Domaine Cataractique de la région de la Capitale-Nationale.

⁸ L'Église Orthodoxe russe Saint-Georges fut fusionnée à la Maison Dumulon de la région de l'Abitibi-Témiscamingue. La Fondation François Lamy Inc. gère le Musée du patrimoine (Presbytère Saint-François-de-l'Île-d'Orléans), la Maison de nos aïeux et la Maison Drouin. La comptabilisation de leur nombre a varié de quatre à deux au cours de la période étudiée. L'Association du patrimoine de Deschambault gère le Moulin de la Chevrotière et le Vieux Presbytère de Deschambault. La comptabilisation de leur nombre variait de trois à deux au cours de la période de 1999-2000 à 2007-2008. Le centre d'interprétation de la vie urbaine de la Ville de Québec était comptabilisé avec l'Îlot du Palais pendant plusieurs exercices financiers au cours de la période étudiée alors qu'il s'agissait de deux lieux d'interprétation distincts. Finalement, le Poste de traite Chauvin et la Chapelle de Tadoussac étaient fusionnés pour que leur gestion soit assurée par la Ville de Tadoussac au cours de cette période.

⁹ Le Musée des religions du monde de Nicolet était initialement reconnu comme un centre d'exposition en 1999-2000.



Au Québec, en 2007, l'OCCQ estime que l'univers des institutions muséales était composé de 420 organisations. Ainsi, les 120 institutions muséales reconnues et soutenues pour leur fonctionnement représentent 28,6 % de l'ensemble des organisations répertoriées dans le domaine de la muséologie. De plus, le MCCCCF soutient également quatre grands musées dont trois sont des sociétés d'État qui disposent respectivement d'une loi constitutive : le Musée de la civilisation, le Musée d'art contemporain de Montréal, le Musée national des beaux-arts du Québec ainsi que le Musée des beaux-arts de Montréal. Avec ces quatre ajouts, cela porte à 29,5 % la proportion d'institutions muséales soutenues financièrement par le MCCCCF.

« À la lumière des trente dernières années, nous constatons que ce réseau a su se remettre en question, suivre la cadence de ses pairs dans le monde, voire dans certains cas, se situer à l'avant-garde... Misant sur le talent et sur un travail assidu, les institutions muséales ont renouvelé la muséographie et elles ont contribué à développer un savoir-faire qui est devenu la marque de commerce de la muséologie québécoise et qui leur assure souvent un rayonnement à l'étranger¹⁰. »

2.1 Les revenus de fonctionnement des institutions muséales

Les institutions muséales reconnues et soutenues pour leur fonctionnement par le MCCCCF sont réparties selon quatre classes de revenus de fonctionnement. Plus de 80 % d'entre elles (96) sont situées dans les classes de revenus de 500 000 \$ et moins.

Graphique 2 La répartition des institutions muséales selon la classe de revenus, 1999-2000 et 2007-2008

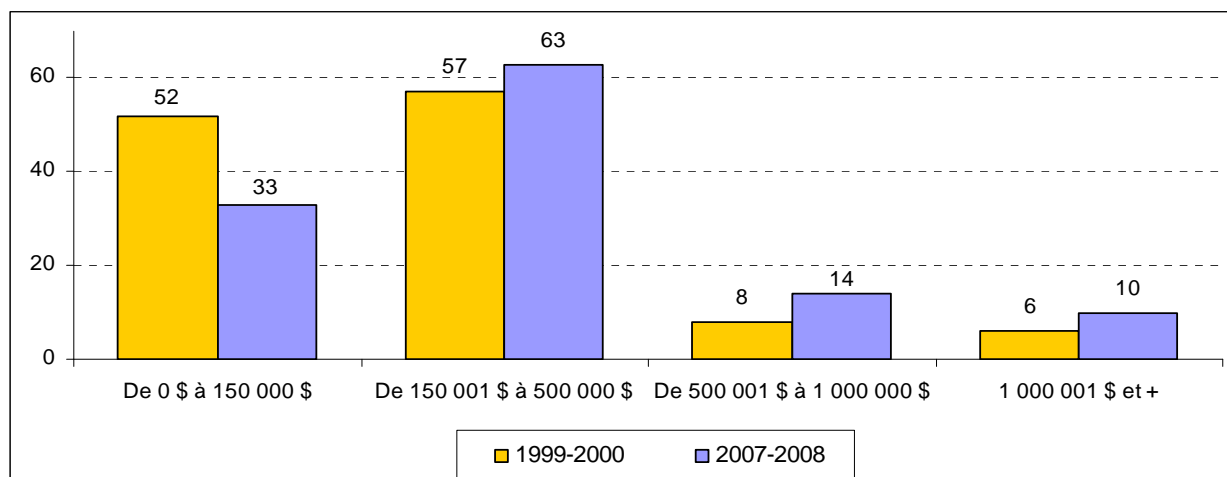

Les revenus de fonctionnement des institutions muséales sont composés de trois grandes catégories : les revenus autonomes, l'aide privée et l'aide publique.

¹⁰ GOUVERNEMENT DU QUÉBEC, *Vivre autrement... la ligne du temps, Politique muséale*, Ministère de la Culture et des Communications, Québec, 2000, p.7.



Tableau 1 La somme et la proportion des types de revenus de fonctionnement, 1999-2000 et 2007-2008

Type de revenus de fonctionnement	1999-2000		2007-2008		Écart de proportion
	Montant	Proportion	Montant	Proportion	
Autonomes	8,4 M\$	15 %	15,6 M\$	25 %	+ 10
Aide privée	23,0 M\$	42 %	16,2 M\$	26 %	- 16
Aide publique	23,7 M\$	43 %	30,7 M\$	49 %	+ 6
Total	55,1 M\$	100 %	62,6 M\$	100 %	

À la lecture du tableau précédent, on observe une diminution importante des revenus provenant de l'aide privée qui est compensée par une augmentation des revenus de l'aide publique et des revenus autonomes au cours de la période de 1999-2000 à 2007-2008.

2.1.1 La contribution des gouvernements

La contribution financière du gouvernement du Québec passe de 15 M\$ en 1999-2000 à 19,4 M\$ en 2007-2008, soit une augmentation de 28,6 % alors que celle du gouvernement du Canada s'accroît de 2,8 M\$ à 3,9 M\$, soit une augmentation de 39 % au cours de la même période. La contribution des gouvernements varie selon la catégorie d'institutions muséales.

Incluse dans la contribution du gouvernement du Québec, l'aide financière accordée par le programme Aide au fonctionnement du MCCCCF constitue la plus importante source de revenus publics des institutions muséales. De 10,2 M\$ qu'elle est en 1999-2000, elle atteint 17,4 M\$ en 2007-2008, soit une augmentation de 69,6 % au cours de cette période.

2.1.2 La contribution des milieux municipal et scolaire

De 5,8 M\$ qu'ils sont en 1999-2000, les revenus publics issus des municipalités augmentent à 6,7 M\$ en 2007-2008, soit une hausse de 15,1 %.

Les revenus publics provenant des établissements d'enseignement connaissent une décroissance de 39,1 % puisqu'ils passent de 0,6 M\$ en 1999-2000 à 0,4 M\$ en 2007-2008.



Graphique 3 Les revenus publics et parapublics des institutions muséales selon la source, 1999-2000 à 2007-2008, en M\$

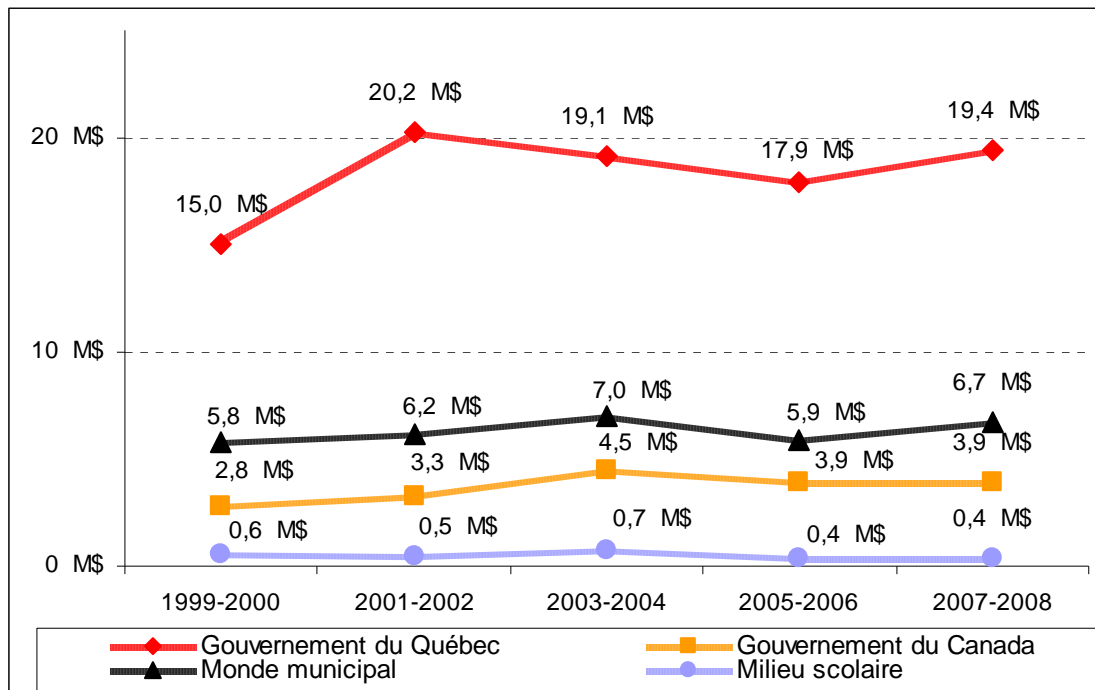

Graphique 4 Les revenus publics et parapublics des institutions muséales selon la catégorie, 1999-2000 à 2007-2008, en M\$

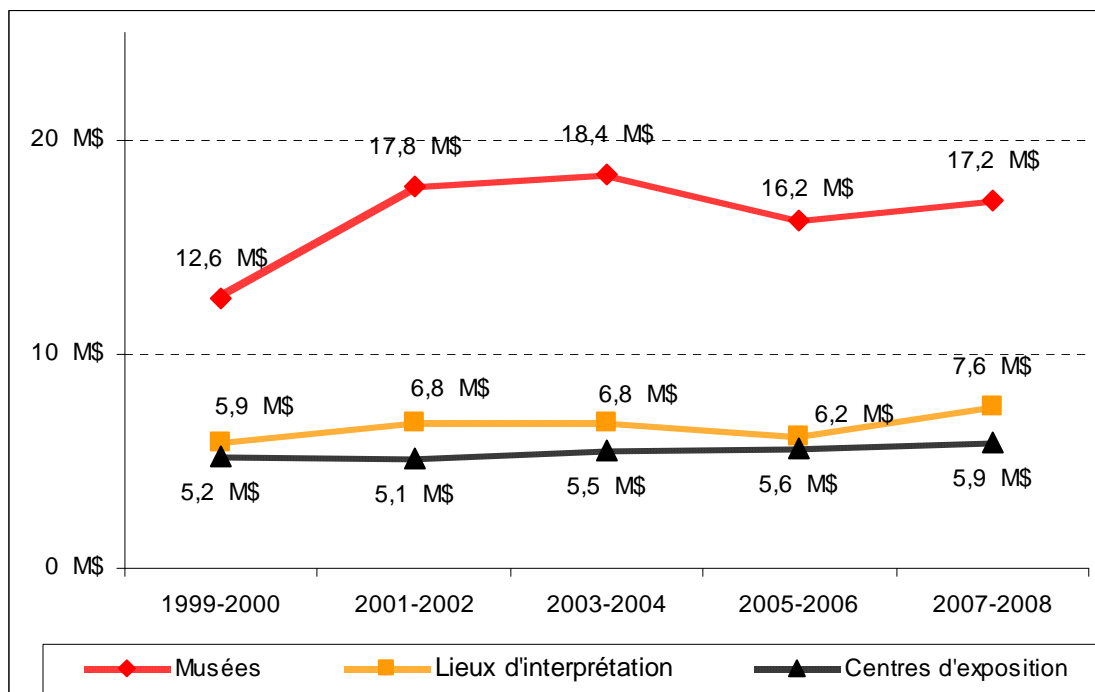



2.2 Les dépenses de fonctionnement des institutions muséales

Les dépenses de fonctionnement des institutions muséales sont composées de quatre catégories : le soutien administratif, les frais d'administration générale, les activités muséologiques et les frais de propriété.

Tableau 2 La somme et la proportion des types de dépenses de fonctionnement, 1999-2000 et 2007-2008

Type de dépenses de fonctionnement	1999-2000		2007-2008		Écart de proportion
Soutien administratif	8,1 M\$	15 %	8,4 M\$	13 %	- 2
Administration générale	25,9 M\$	47 %	28,2 M\$	45 %	- 2
Activités muséologiques	11,6 M\$	21 %	14,6 M\$	23 %	+ 2
Frais de propriété	10,0 M\$	18 %	11,2 M\$	18 %	–
Total	55,6 M\$	100 %	62,4 M\$	100 %	

À la lecture du tableau précédent, on observe que tous les types de dépenses de fonctionnement augmentent au cours de 1999-2000 à 2007-2008. Les dépenses liées aux activités muséologiques occupent une plus grande part des dépenses de fonctionnement en 2007-2008 qu'en 1999-2000.

2.2.1 Les activités muséologiques

De 11,6 M\$ qu'elles sont en 1999-2000, les dépenses liées aux activités muséologiques passent à 14,6 M\$ en 2007-2008, soit une hausse de 25,8 % au cours de cette période. Ce type de dépenses connaît une baisse régulière de 1999-2000 à 2005-2006. Seuls les musées stabilisent leurs dépenses d'activités muséologiques au cours de la période étudiée.

Les dépenses liées à la diffusion représentent la plus grande proportion des dépenses d'activités muséologiques des institutions muséales. Les institutions muséales qui accordent 5,9 M\$ aux dépenses liées à la diffusion en 1999-2000 n'en attribuent plus que 4,5 M\$ en 2007-2008. En effet, alors qu'en 1999-2000, elles constituent 51,3 % des dépenses d'activités muséologiques, en 2007-2008 elles ne représentent plus que 31 % de ce type de dépenses.

Au cours de cette période, les dépenses liées à la conservation passaient de 2,8 M\$ à 1,7 M\$. Cette forte baisse est attribuable à un seul musée d'une région centrale qui cesse de dépenser 2 M\$ par année en conservation à compter de 2002-2003. Alors qu'elles représentent 24 % de l'ensemble des dépenses d'activités muséologiques en 1999-2000, elles ne signifient plus que 11,4 % des dépenses d'activités muséologiques en 2007-2008.

Pour leur part, les dépenses liées à la sensibilisation et à l'éducation passent de 0,6 M\$ à 0,8 M\$, connaissant ainsi une augmentation de 28,7 % au cours de la période de 1999-2000 à 2007-2008.



2.2.2 Le personnel rémunéré

De 2000-2001 à 2004-2005¹¹, le nombre d'emplois de l'ensemble des institutions muséales passe de 1 462 à 1 555, soit une augmentation de 6,4 %. En moyenne, les institutions muséales créent 13 emplois durant cette période. En 2004-2005, les emplois à temps plein représentent 41,3 % du total des emplois au sein des institutions muséales.

Graphique 5 Le nombre d'emplois dans les institutions muséales, 2000-2001 à 2004-2005

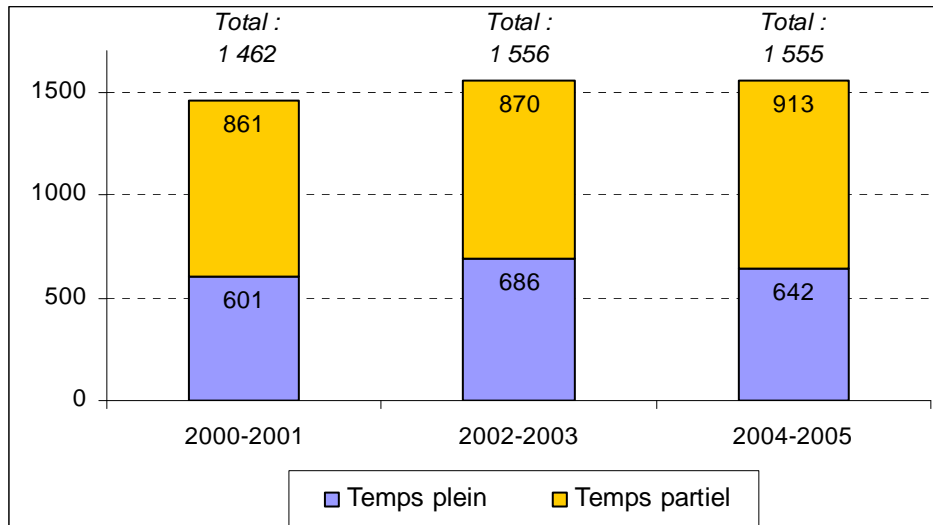

Les dépenses liées à la rémunération connaissent des hausses successives au cours des quatre exercices financiers de 2001-2002 à 2004-2005.

Par ailleurs, depuis 1999-2000, les dépenses liées à la rémunération de la main-d'œuvre des institutions muséales diminuaient de 7,6 %. Ainsi, de 24,9 M\$ qu'elles sont en 1999-2000, les dépenses liées à la rémunération de la main-d'œuvre s'établissent à 26,8 M\$ en 2007-2008. Ces dépenses représentent 42,9 % de l'ensemble des dépenses de fonctionnement des institutions muséales en 2007-2008.

Quant aux dépenses liées à la formation et au perfectionnement du personnel des institutions muséales, elles passent de 128 463 \$ à 134 827 \$ respectivement de 1999-2000 à 2004-2005, soit une hausse de 5 %.

¹¹ Les données sur la main-d'œuvre ne couvrent pas les exercices financiers 1999-2000 et 2007-2008 puisqu'elles étaient comptabilisées en ETC, c'est-à-dire en équivalent à temps complet.



Graphique 6 Les dépenses de rémunération des institutions muséales, 1999-2000 à 2007-2008, en M\$

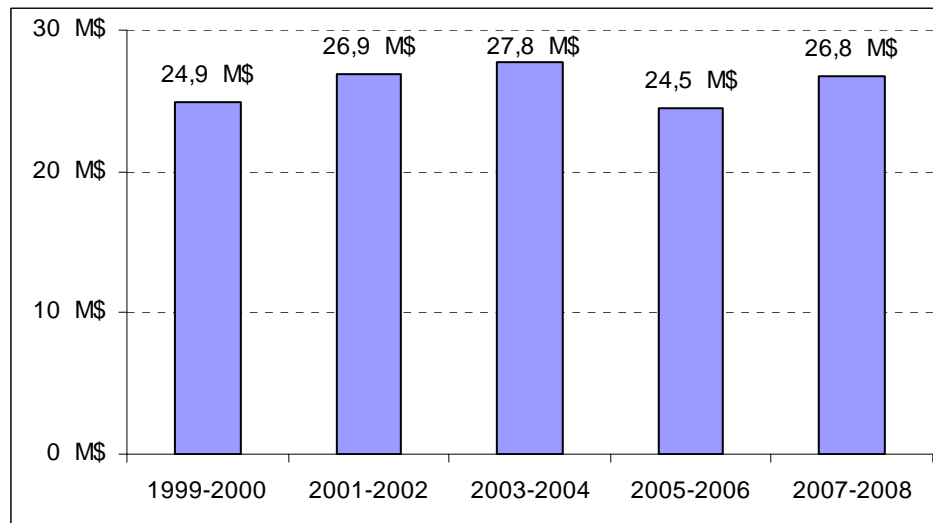

2.3 La situation financière des institutions muséales

Au cours de la période de 1999-2000 à 2007-2008, les revenus de fonctionnement des institutions muséales reconnues et soutenues par le programme Aide au fonctionnement connaissent une hausse de 13,6 %, soit de 55,1 M\$ à 62,6 M\$ alors que les dépenses de fonctionnement enregistrent une hausse de 12,3 %, passant de 55,6 M\$ à 62,4 M\$. Elles maintiennent des excédents tout au long de cette période. Aussi, en 2007-2008, l'ensemble des institutions muséales cumule un excédent de 0,2 M\$. Voir le tableau 1 à l'annexe 2 pour les données détaillées.

2.4 Le bénévolat au sein des institutions muséales

De 2001-2002 à 2007-2008, le nombre de bénévoles au sein des institutions muséales s'accroît de 57,5 %, passant de 1 856 à 2 923. Au cours de 2007-2008, ces personnes avaient effectué 125 659 heures de bénévolat, ce qui représente en moyenne 43 heures par année par bénévole. Au cours de cette période, le nombre moyen de bénévoles par institution est passé de 14 à 24 personnes.



Graphique 7 Le nombre de bénévoles dans les institutions muséales, 2001-2002 à 2007-2008

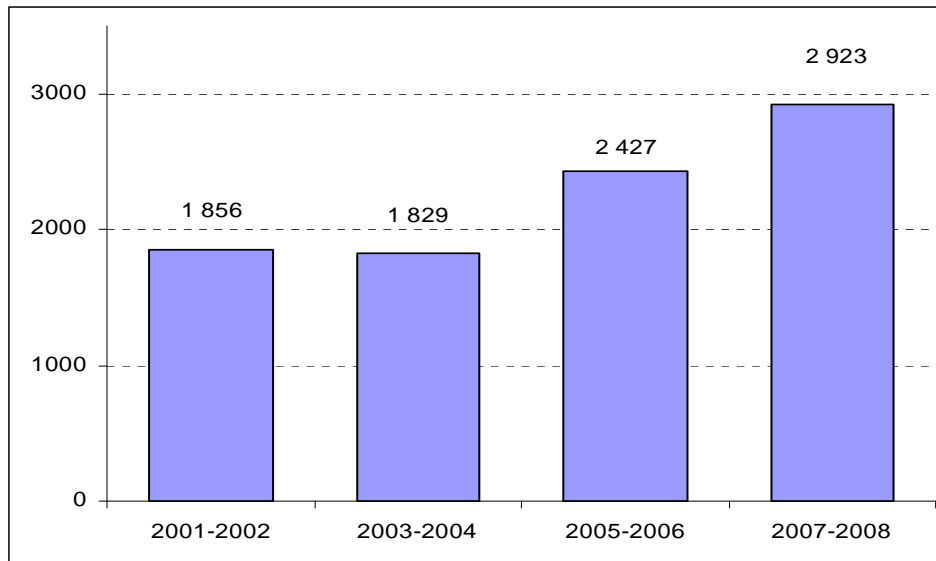

2.5 *La fréquentation¹² des institutions muséales*

De 1999-2000 à 2007-2008, la fréquentation des institutions muséales connaît une baisse de 18,8 %. Ainsi, 1 796 542 personnes visitent une institution muséale reconnue en 1999-2000 alors qu'elles ne sont plus que de 1 458 833 à l'avoir fait en 2007-2008. Cela représente 37,4 % de la population québécoise desservie par une institution muséale qui totalise 3 898 286 personnes.

Cependant, on observe que la clientèle scolaire connaît une augmentation de 44,1 % au cours de cette période. En effet, en 1999-2000, il y a 205 057 élèves ayant fréquenté une institution muséale reconnue alors que ce nombre passe à 295 555 élèves en 2007-2008. Cela représente 29,7 % des effectifs scolaires des ordres d'enseignement du primaire et du secondaire des secteurs privé et public au Québec.

¹² Les données sur la fréquentation doivent être interprétées de façon prudente puisque la validité de la mesure n'est pas assurée. En effet, la fréquentation peut signifier à la fois les personnes ayant visité les expositions, les services de l'institution muséale (restaurant, boutique, toilettes, etc.) ou les mêmes personnes ayant visité plus d'une fois l'institution muséale.



Graphique 8 La fréquentation des institutions muséales selon le type de clientèle, 1999-2000 à 2007-2008

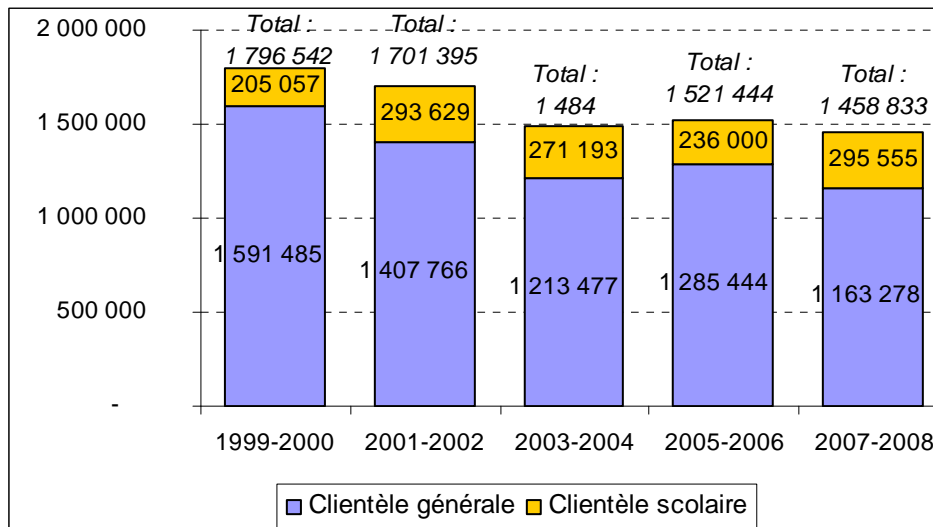

Les revenus de billetterie générés par les visiteuses et visiteurs connaissent une croissance de 114,7 %, passant de 1,8 M\$ en 1999-2000 à 3,9 M\$ en 2007-2008. Ainsi, le prix d'entrée moyen de 1,55 \$ en 1999-2000 se situe à 3,73 \$ en 2007-2008.

Graphique 9 Les revenus de billetterie des institutions muséales¹³, 1999-2000 à 2007-2008, en M\$

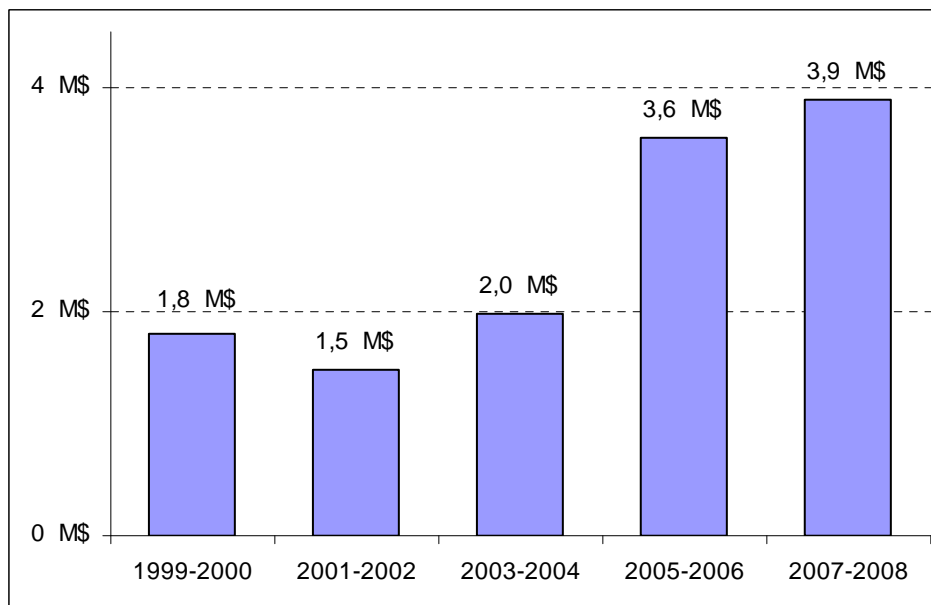

¹³ Les revenus de billetterie des lieux d'interprétation sont inclus pour les exercices financiers 2005-2006 et 2007-2008.



2.6 Conclusion sur l'ensemble des institutions muséales

Le nombre d'institutions muséales reconnues et soutenues par le programme Aide au fonctionnement du MCCCCF se stabilise à 120 à compter de 2003-2004. En 2007-2008, plus de la moitié des institutions muséales (63/120) appartiennent à la classe de revenus de fonctionnement situés de 150 001 \$ à 500 000 \$. De 1999-2000 à 2007-2008, l'ensemble des institutions muséales possède une situation financière équilibrée. Les revenus autonomes et les revenus de l'aide publique connaissent une croissance au cours de cette période. Par contre, les revenus provenant de l'aide privée diminuent de 29,3 %. L'aide financière accordée par le programme *Aide au fonctionnement pour les institutions muséales reconnues* du MCCCCF constitue la plus importante source de revenus publics et parapublics des institutions muséales. Depuis 1999-2000, l'ensemble des musées et des centres d'exposition connaît une diminution de ses revenus parapublics issus du monde scolaire. En 2007-2008, la contribution municipale à l'ensemble des institutions muséales croît à 6,7 M\$. Elle est stable dans les musées alors qu'elle augmente de 27,6 % dans les lieux d'interprétation et de 23,2 % dans les centres d'exposition depuis 1999-2000.

De 1999-2000 à 2007-2008, tous les types de dépenses connaissent une augmentation. Ce sont les dépenses liées aux activités muséologiques qui enregistrent la plus forte hausse (25,8 %), passant de 11,6 M\$ en 1999-2000 à 14,6 M\$ en 2007-2008. Les dépenses de propriété, d'administration générale et de soutien administratif connaissent des hausses respectives de 12,4 %, 8,8 % et 3,7 % au cours de la période étudiée.

De 2000-2001 à 2004-2005, le nombre d'emplois total et le nombre d'emplois à temps plein croît respectivement de 6,4 % et 6,8 % au sein des institutions muséales qui chacune embauche en moyenne 13 personnes. Par ailleurs, les dépenses rattachées à la formation et au perfectionnement de la main-d'œuvre demeurent relativement stables. En 2007-2008, les dépenses liées à la rémunération représentent 42,9 % des dépenses de fonctionnement des institutions muséales et elles s'établissent à 26,8 M\$.

Les institutions muséales recrutent 57,5 % plus de bénévoles de 2001-2002 à 2007-2008. Au cours de cette dernière année, les institutions muséales comptent en moyenne 24 personnes. L'ensemble des bénévoles effectue une moyenne annuelle de 43 heures de bénévolat.

De 1999-2000 à 2007-2008, la fréquentation totale des institutions muséales diminue de 18,8 % alors que la fréquentation de la clientèle scolaire s'accroît de 44,1 %. Néanmoins, au cours de la même période, les prix d'entrée croissent de 114,7 % en raison d'un prix d'entrée moyen qui passe de 1,55 \$ en 1999-2000 à 3,73 \$ en 2007-2008.



3 LES INSTITUTIONS MUSÉALES SELON LA CATÉGORIE

3.1 Les musées

Le MCCCCF soutient financièrement 36 musées en 1999-2000 alors que ce nombre atteint 38 en 2007-2008¹⁴. Voir la liste des institutions muséales en 2007-2008 à l'annexe 1 du document.

En 2007-2008, les musées se concentrent dans la classe de revenus se situant entre 150 001 \$ et 500 000 \$, soit 20 d'entre eux. Depuis 1999-2000, le nombre de musées s'accroît dans les classes supérieures de revenus annuels de 500 001 \$ et plus (+ 9 musées).

Graphique 10 La répartition des musées selon la classe de revenus, 1999-2000 et 2007-2008

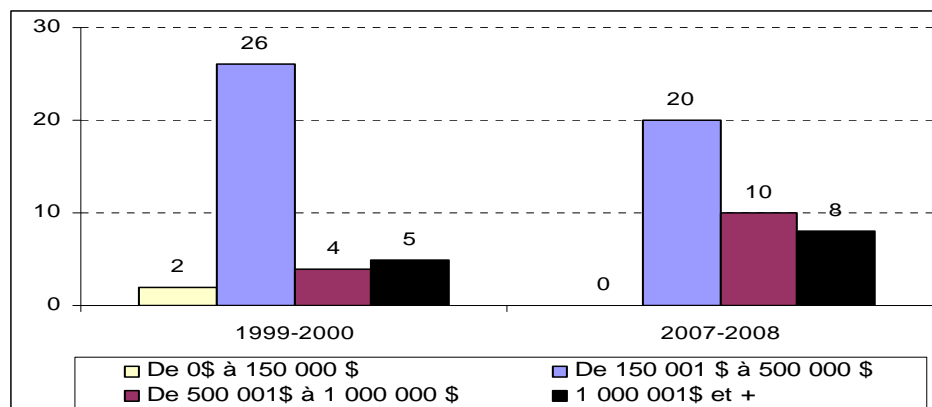

3.1.1 Les revenus de fonctionnement des musées

Les revenus de fonctionnement des musées reconnus sont composés de trois grandes catégories : les revenus autonomes, l'aide privée et l'aide publique.

Tableau 3 La somme et la proportion des types de revenus de fonctionnement des musées, 1999-2000 et 2007-2008

Type de revenus de fonctionnement	1999-2000		2007-2008		Écart de proportion
	Montant	Proportion	Montant	Proportion	
Autonomes	4,5 M\$	12 %	19,6 M\$	46 %	+ 34
Aide privée	21,1 M\$	55 %	6,0 M\$	14 %	- 41
Aide publique	12,6 M\$	33 %	17,2 M\$	40 %	+ 7
Total	38,2 M\$	100 %	42,8 M\$	100 %	

¹⁴ Le Musée des religions du monde de Nicolet est passé d'un statut de centre d'exposition à celui de musée au cours de la période étudiée. À compter de l'exercice financier 2002-2003, le MCCCCF soutenait la Maison Saint-Gabriel dans la région de Montréal.



À la lecture du tableau précédent, on observe une diminution importante des revenus provenant de l'aide privée qui est compensée par une augmentation des revenus d'aide publique et des revenus autonomes au cours de la période de 1999-2000 à 2007-2008.

Au cours de la période de 1999-2000 à 2007-2008, les revenus publics et parapublics des musées passent de 12,6 M\$ à 17,2 M\$, soit une progression de 36,6 %. Le financement du gouvernement du Québec passe de 8,6 M\$ en 1999-2000 à 11,7 M\$ en 2007-2008 alors que le financement du gouvernement du Canada est de 1,5 M\$ en 1999-2000 et s'établit à 2,4 M\$ en 2007-2008. Incluse dans la contribution du gouvernement du Québec, l'aide financière accordée par le programme Aide au fonctionnement du MCCCCF constitue la plus importante source de revenus publics des musées. De 7,4 M\$ qu'elle est en 1999-2000, elle atteint 11 M\$ en 2007-2008, soit une augmentation de 48,3 % au cours de cette période.

Les revenus publics provenant des établissements d'enseignement passent de 0,4 M\$ en 1999-2000 à 0,3 M\$ en 2007-2008, connaissant une décroissance de 25,7 %. Quant aux revenus publics issus des municipalités, ils demeurent stables. Alors qu'ils sont de 2,5 M\$ en 1999-2000, les revenus publics accordés par les municipalités à l'ensemble des musées se situent à 2,6 M\$ en 2007-2008.

Graphique 11 Les revenus publics et parapublics des musées selon la source, 1999-2000, en M\$

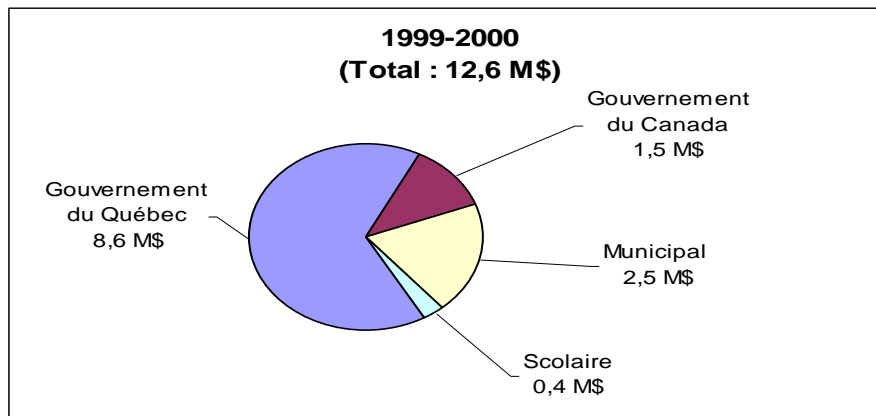

Graphique 12 Les revenus publics et parapublics des musées selon la source, 2007-2008, en M\$

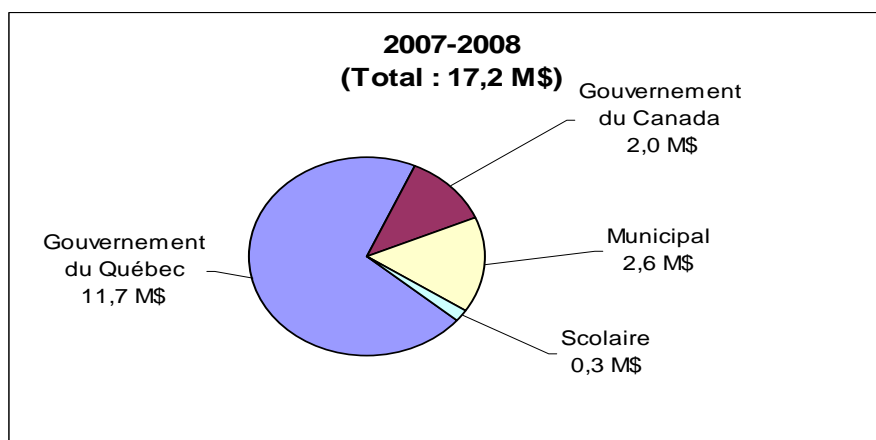



3.1.2 Les dépenses de fonctionnement des musées

Les dépenses de fonctionnement des musées se composent de quatre catégories : le soutien administratif, les frais d'administration générale, les activités muséologiques et les frais de propriété.

Tableau 4 La somme et la proportion des types de dépenses de fonctionnement des musées, 1999-2000 et 2007-2008

Type de revenus de fonctionnement	1999-2000		2007-2008		Écart de proportion
Soutien administratif	4,7 M\$	12 %	5,3 M\$	12 %	–
Administration générale	18,0 M\$	47 %	19,6 M\$	46 %	- 1
Activités muséologiques	9,7 M\$	25 %	9,8 M\$	23 %	- 2
Frais de propriété	5,9 M\$	15 %	8,2 M\$	19 %	+ 4
Total	38,3 M\$	100 %	42,9 M\$	100 %	

À la lecture du tableau précédent, on observe une augmentation de tous les types de dépenses de fonctionnement. En 2007-2008, les dépenses liées aux frais de propriété représentent une plus grande proportion qu'en 1999-2000 de l'ensemble des dépenses de fonctionnement des musées.

3.1.3 Les activités muséologiques des musées

De 9,7 M\$ qu'elles sont en 1999-2000, les dépenses d'activités muséologiques passent à 9,8 M\$ pour l'ensemble des musées en 2007-2008. Ces dépenses sont stables au cours de cette période.

Les dépenses liées à la diffusion représentent la plus grande proportion des dépenses d'activités muséologiques des musées. Les musées, qui accordent 5,3 M\$ aux dépenses liées à la diffusion en 1999-2000, n'en consacrent plus que 2,9 M\$ en 2007-2008. Ainsi, leur proportion passe de 54,5 % en 1999-2000 à 29,5 % en 2007-2008.

Les dépenses liées à la conservation passent de 2,7 M\$ à 1,5 M\$. Cette baisse est attribuable à un seul musée d'une région centrale qui cesse de dépenser 2 M\$ par année en conservation à compter de 2002-2003. En 1999-2000, elles représentent 28,3 % de l'ensemble des dépenses d'activités muséologiques alors qu'elles ne signifient plus que 14,9 % des dépenses d'activités muséologiques en 2007-2008.

Pour leur part, les dépenses des musées liées à la sensibilisation et à l'éducation passent de 0,5 M\$ à 0,7 M\$, soit une augmentation de 26 % au cours de la période de 1999-2000 à 2007-2008.



Graphique 13 Les dépenses d'activités muséologiques des musées selon la fonction, 1999-2000 à 2007-2008, en M\$

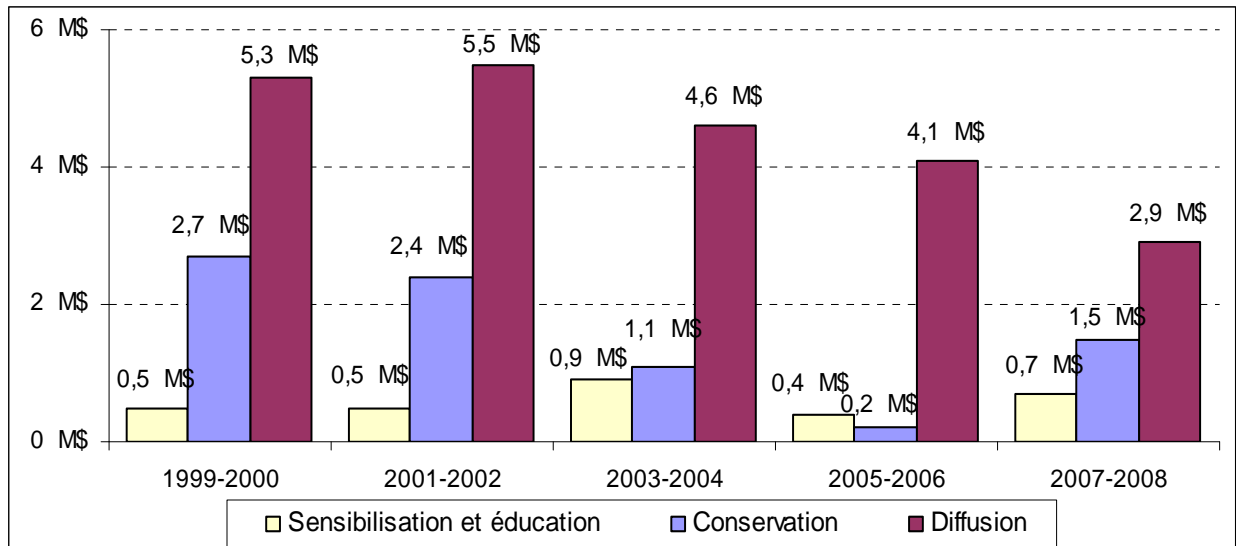

3.1.4 Le personnel rémunéré des musées

De 2000-2001 à 2004-2005, le nombre d'emplois de l'ensemble des musées passe de 691 à 831, soit une augmentation de 20,3 %. À compter de 2001-2002, le nombre d'emplois au sein des musées connaît une forte hausse qui s'est relativement maintenue jusqu'en 2004-2005. À la fin de la période, les musées créent en moyenne 22 emplois. Après avoir connu une croissance de 2000-2001 à 2003-2004, les emplois à temps plein diminuent. En 2004-2005, ils représentent 43,7 % du total des emplois au sein des musées.

Graphique 14 Le nombre d'emplois dans les musées, 2000-2001 à 2004-2005

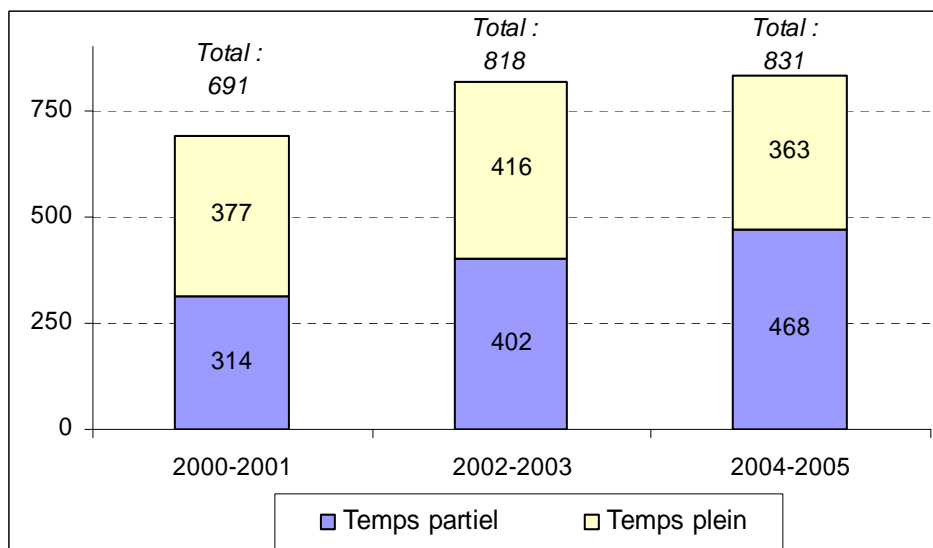



De plus, les données recueillies permettent de déterminer les fonctions occupées au sein des musées. On y trouve les fonctions de la direction, de la conservation, de l'éducation, de l'animation et de la gestion de projet. Ainsi, on observe que ce sont les emplois liés à la gestion de projet, à l'animation et à la direction qui connaît la plus forte croissance au cours de la période de 2000 à 2005 alors que le nombre d'emplois liés aux fonctions d'éducation et de conservation demeure stable au cours de cette période dans les musées.

Graphique 15 Le nombre d'emplois dans les musées selon la fonction, 2000-2001 à 2004-2005

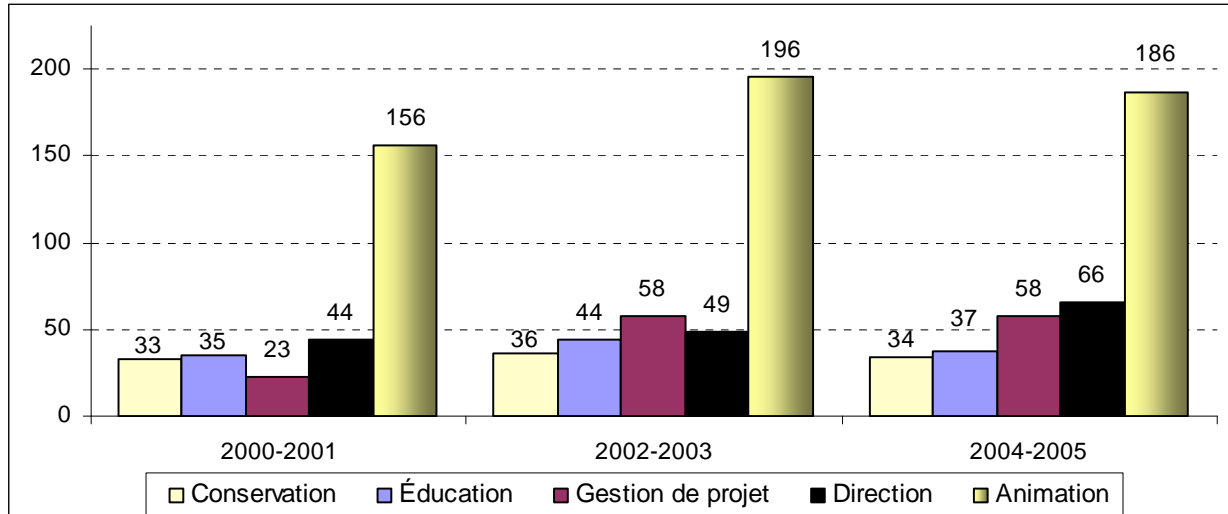

De 17,3 M\$ qu'elles sont en 1999-2000, les dépenses liées à la rémunération de la main-d'œuvre passent à 18,4 M\$ en 2007-2008, soit une augmentation de 6,6 %. Ces dépenses représentent 42,9 % de l'ensemble des dépenses de fonctionnement des musées.

Quant aux dépenses liées à la formation et au perfectionnement du personnel des musées, elles passent de 106 452 \$ à 117 692 \$ respectivement de 1999-2000 à 2004-2005, soit une hausse de 10,6 %.

Graphique 16 Les dépenses de rémunération des musées, 1999-2000 à 2007-2008, en M\$

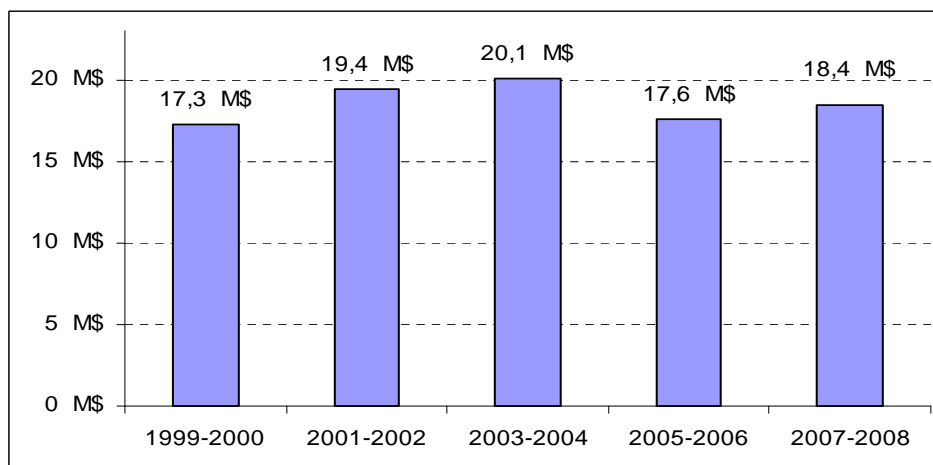



3.1.5 La situation financière des musées

Au cours de la période de 1999-2000 à 2007-2008, les revenus de fonctionnement des musées soutenus par le programme Aide au fonctionnement passent de 38,2 M\$ à 42,8 M\$, soit une hausse de 12,1 %, alors que les dépenses de fonctionnement connaissent une hausse de 11,9 %, passant de 38,3 M\$ à 42,9 M\$. Quoique l'ensemble des musées cumule un déficit de 86 432 \$, on peut dire qu'ils sont en équilibre financier puisque ce déficit ne représente pas plus de 1 % de l'ensemble des revenus de fonctionnement. Voir le tableau 2 à l'annexe 2 du document pour les données détaillées.

Graphique 17 Les revenus et les dépenses de fonctionnement des musées, 1999-2000 à 2007-2008, en M\$

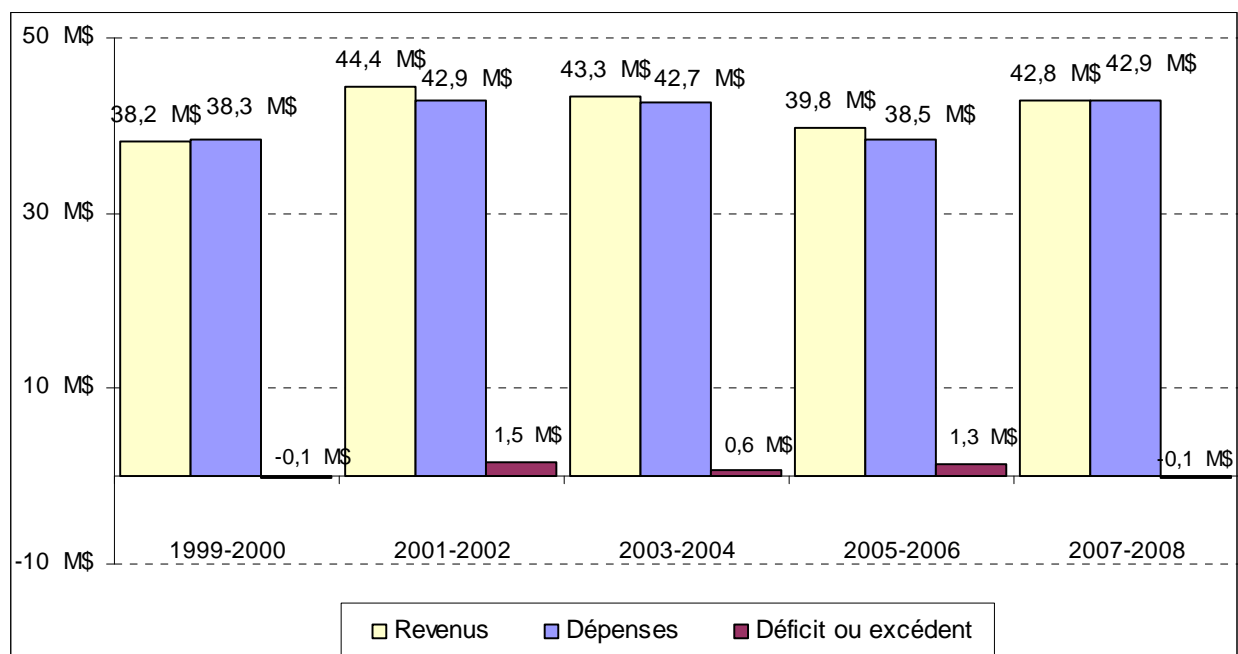

3.1.6 Le bénévolat au sein des musées

De 2001-2002 à 2007-2008, le nombre de bénévoles au sein des musées reconnus passe de 1 055 à 1 860, soit une augmentation de 76,3 %. Les plus fortes hausses s'observent en 2003-2004 et en 2007-2008. Au cours de 2007-2008, ces personnes effectuent 75 734 heures de bénévolat, ce qui représente en moyenne 41 heures par année par bénévole. Chaque musée a en moyenne 27 bénévoles en 2000-2001, alors que ce nombre est de 49 en 2007-2008.



Graphique 18 Le nombre de bénévoles dans les musées, 2001-2002 à 2007-2008

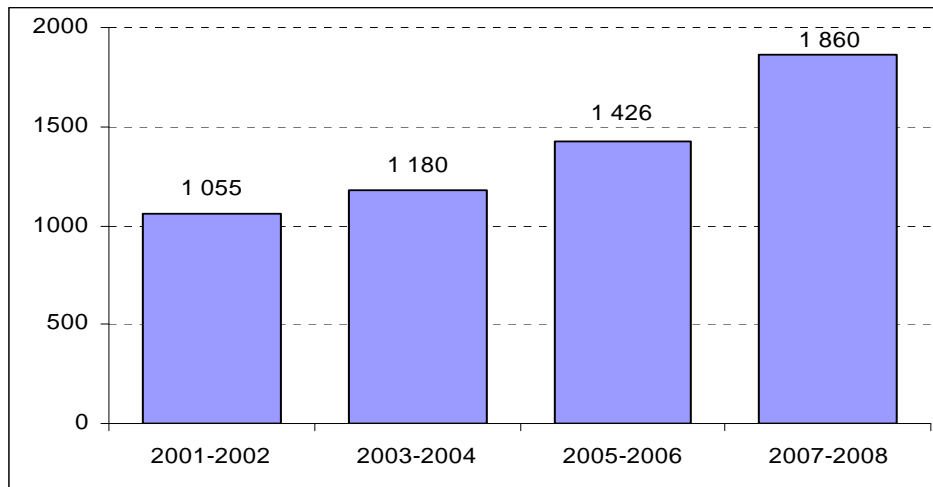

3.1.7 La fréquentation des musées

En 1999-2000, 753 621 personnes visitent un musée alors qu'elles sont 797 303 à l'avoir fait en 2007-2008. La fréquentation des musées aurait connu une hausse de 5,8 % au cours de cette période. Cela représente 30,3 % de la population locale desservie par l'ensemble des musées qui totalise 2 629 844 personnes.

En 1999-2000, il y a 86 466 élèves qui ont fréquenté un musée, alors que ce nombre passe à 171 595 en 2007-2008, soit une augmentation de 98,5 % au cours de cette période.

Graphique 19 La fréquentation des musées selon le type de clientèle, 1999-2000 à 2007-2008

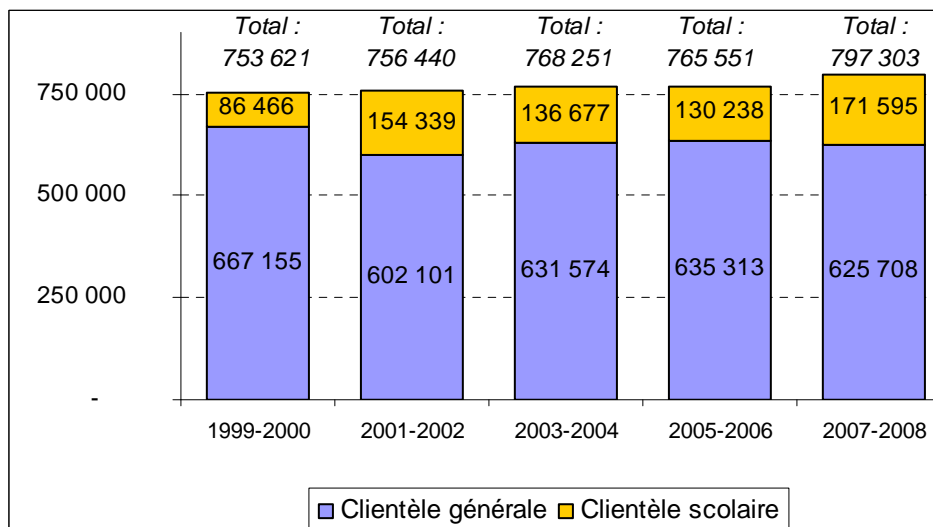

Les revenus de billetterie générés par les visiteuses et visiteurs passent de 1,6 M\$ en 1999-2000 à 2,5 M\$ en 2007-2008, soit une croissance de 51,9 %. Ainsi, le prix d'entrée moyen est de 2,16 \$ en 1999-2000 alors qu'il se situe à 3,10 \$ en 2007-2008.



Graphique 20 Les revenus de billetterie des musées, 1999-2000 à 2007-2008, en M\$

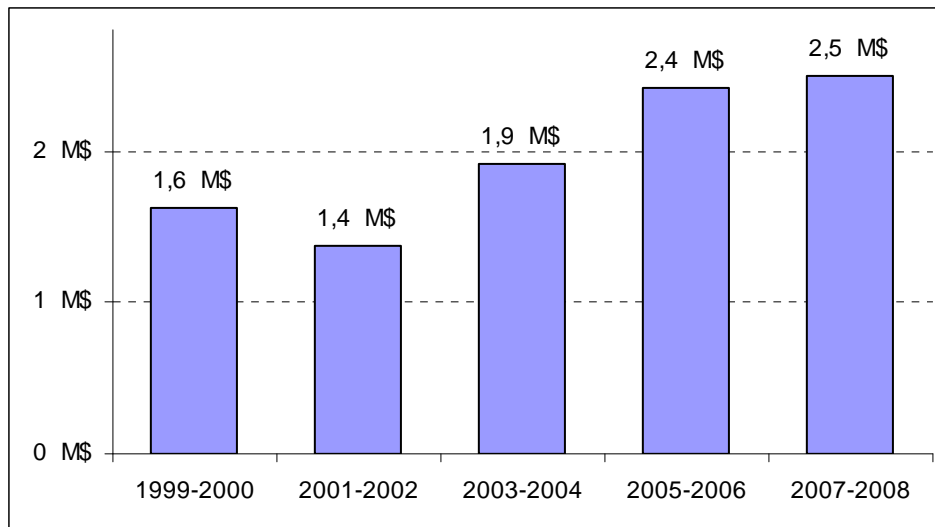

3.1.8 Conclusion sur les musées

Le nombre des musées reconnus et soutenus par le programme Aide au fonctionnement du MCCCCF se stabilise à 38 à compter de 2002-2003. En 2007-2008, les musées sont concentrés dans la classe de revenus se situant entre 150 001 \$ et 500 000 \$, soit 20 sur 38 d'entre eux. Au cours de la période de 1999-2000 à 2007-2008, les musées enregistrent des déficits en 1999-2000 et en 2007-2008, alors que l'équilibre financier est atteint en 2001-2002, 2003-2004 et 2005-2006. En 2007-2008, les musées sont en situation d'équilibre financier. Les revenus privés diminuent de 71,4 % de 1999-2000 à 2007-2008. Ils sont compensés par une augmentation des revenus publics et parapublics (36,6 %) et des revenus autonomes (337,9 %). L'aide financière accordée par le programme *Aide au fonctionnement pour les institutions muséales reconnues* du MCCCCF constitue la plus importante source de revenus publics et parapublics des musées (25,8 %). Les revenus publics provenant du monde municipal se stabilisent alors que les revenus parapublics du monde scolaire accordés aux musées décroissent de 25,7 % au cours cette période.

Au cours de la période de 1999-2000 à 2007-2008, tous les types de dépenses augmentent. En 2007-2008, les dépenses liées aux frais de propriété représentent une plus grande proportion qu'en 1999-2000 de l'ensemble des dépenses de fonctionnement des musées.

De 2001-2002 à 2004-2005, le nombre d'emplois augmente au sein des musées alors que le nombre d'emplois à temps plein diminue. Les emplois liés aux fonctions de direction, d'animation et de gestion de projet connaissent une augmentation alors que les emplois liés à la conservation et à l'éducation demeurent relativement stables au cours de cette période. Ainsi, les dépenses liées à la rémunération augmentent alors que les dépenses liées à la formation et au perfectionnement de la main-d'œuvre demeurent relativement stables de 2001-2002 à 2004-2005.



De 1999-2000 à 2007-2008, la fréquentation totale des musées connaît une hausse de 5,8 % alors que la fréquentation de la clientèle scolaire enregistre une augmentation de près de 98,5 %. Au cours de la même période, les revenus de billetterie croissent de 51,9 %, le prix d'entrée moyen passe de 2,16 \$ en 1999-2000 à 3,10 \$ en 2007-2008.

Les musées recrutent 76,3 % plus de bénévoles de 2001-2002 à 2007-2008. Au cours de cette dernière année, les musées comptent en moyenne 49 personnes bénévoles. L'ensemble des bénévoles effectue une moyenne annuelle de 41 heures de bénévolat par personne.

3.2 Les lieux d'interprétation

Le MCCCCF soutient financièrement 65 lieux d'interprétation en 1999-2000 alors que ce nombre atteint 62 en 2007-2008. Voir la liste des institutions muséales en 2007-2008 à l'annexe 1.

En 2007-2008, la presque totalité des lieux d'interprétation appartient aux classes de revenus de 0 \$ à 150 000 \$ (31) et de 150 001 \$ à 500 000 \$ (27). La classe de revenus située entre 150 001 \$ et 500 000 \$ connaît la plus forte progression au cours de la période, passant de 15 à 27 lieux d'interprétation. La plus forte décroissance s'observe à la classe de revenus de 0 \$ à 150 000 \$ avec 17 lieux d'interprétation en moins.

Graphique 21 La répartition des lieux d'interprétation selon la classe de revenus, 1999-2000 et 2007-2008

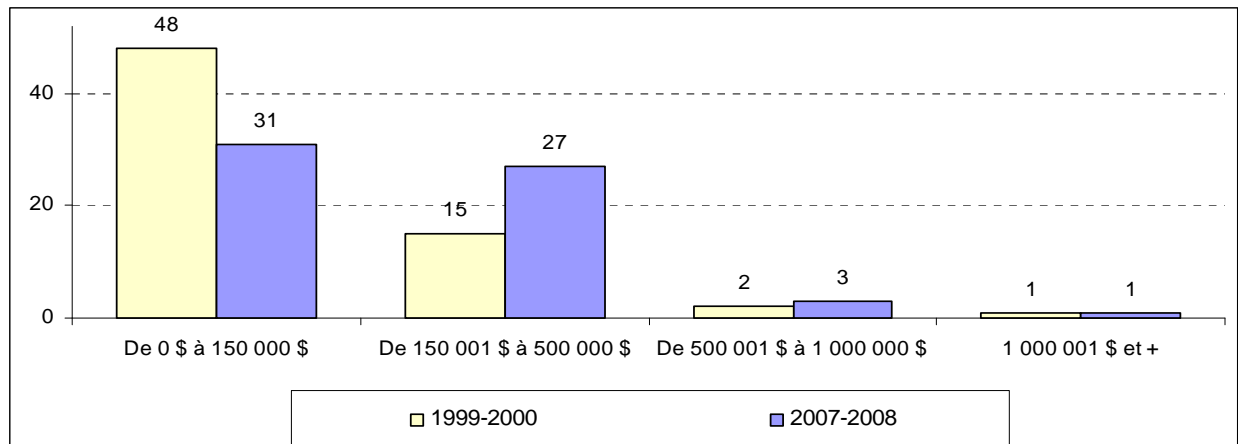



3.2.1 Les revenus de fonctionnement des lieux d'interprétation

Les revenus de fonctionnement des lieux d'interprétation reconnus se composent de trois grandes catégories : les revenus autonomes, l'aide privée et l'aide publique.

Tableau 5 La somme et la proportion des types de revenus de fonctionnement des lieux d'interprétation, 1999-2000 et 2007-2008

Type de revenus de fonctionnement	1999-2000		2007-2008		Écart de proportion
	Montant	Proportion	Montant	Proportion	
Autonomes	3,5 M\$	34 %	4,0 M\$	31 %	- 3
Aide privée	1,0 M\$	9 %	1,3 M\$	10 %	+ 1
Aide publique	5,9 M\$	57 %	7,6 M\$	59 %	+ 2
Total	10,3 M\$	100 %	12,9 M\$	100 %	

À la lecture du tableau précédent, on observe une augmentation de tous les types de revenus de fonctionnement. En 2007-2008, la proportion des revenus autonomes est moins importante qu'en 1999-2000.

Au cours de la période de 1999-2000 à 2007-2008, les revenus publics et parapublics des lieux d'interprétation passent de 5,9 M\$ à 7,6 M\$, soit une progression de 29,1 %. Le financement du gouvernement du Québec passe de 3,2 M\$ en 1999-2000 à 4,6 M\$ en 2007-2008, alors que le financement du gouvernement du Canada est de 0,9 M\$ en 1999-2000 et s'établit à 0,6 M\$ en 2007-2008. Inscrite dans la contribution du gouvernement du Québec, l'aide financière accordée par le programme Aide au fonctionnement du MCCCCF représente 2,4 M\$ en 1999-2000 alors qu'elle atteint 3,6 M\$ en 2007-2008, soit une augmentation de 54,6 % au cours de cette période.

Pour la période étudiée, les données concernant les revenus publics provenant des établissements d'enseignement ne sont pas disponibles. Quant aux revenus publics issus des municipalités, ils connaissent une croissance de 27,6 %. Alors qu'ils sont de 1,8 M\$ en 1999-2000, les revenus publics accordés par les municipalités à l'ensemble des lieux d'interprétation se situent à 2,3 M\$ en 2007-2008.



Graphique 22 Les revenus publics et parapublics des lieux d'interprétation selon la source, 1999-2000, en M\$

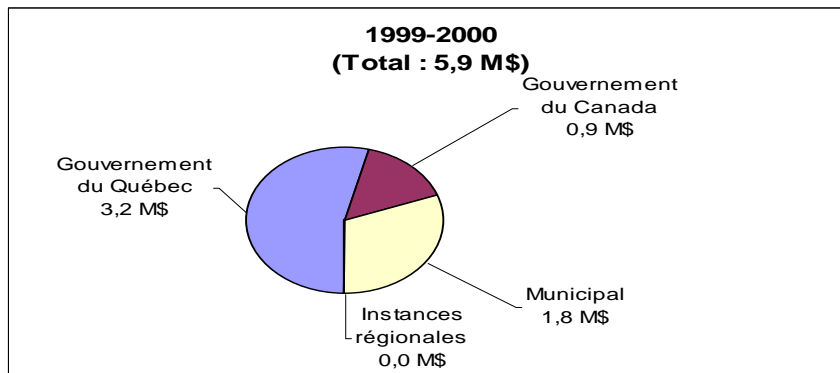

Graphique 23 Les revenus publics et parapublics des lieux d'interprétation selon la source, 2007-2008, en M\$

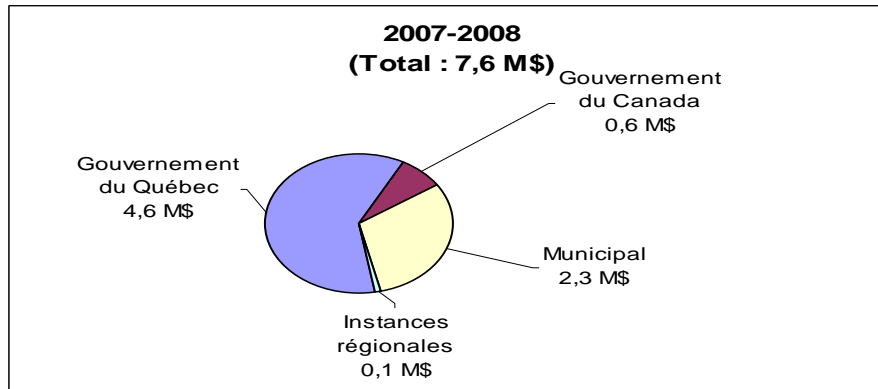

3.2.2 Les dépenses de fonctionnement des lieux d'interprétation

Les dépenses de fonctionnement des institutions muséales se composent de quatre catégories : le soutien administratif, les frais d'administration générale, les activités muséologiques et les frais de propriété.

Tableau 6 La somme et la proportion des types de dépenses de fonctionnement des lieux d'interprétation, 1999-2000 et 2007-2008

Type de dépenses de fonctionnement	1999-2000		2007-2008		Écart de proportion
	Montant (M\$)	Proportion (%)	Montant (M\$)	Proportion (%)	
Soutien administratif	2,4 M\$	23 %	2,3 M\$	19 %	- 4
Administration générale	5,0 M\$	49 %	5,6 M\$	45 %	- 4
Activités muséologiques	0,9 M\$	9 %	3,2 M\$	26 %	+ 17
Frais de propriété	1,9 M\$	19 %	1,4 M\$	11 %	- 8
Total	10,3 M\$	100 %	12,6 M\$	100 %	



À la lecture du tableau précédent, on observe que les dépenses liées aux activités muséologiques et aux frais d'administration générale augmentent alors que les dépenses liées au soutien administratif et aux frais de propriété diminuent au cours de 1999-2000 à 2007-2008.

3.2.3 Les activités muséologiques des lieux d'interprétation

De 0,9 M\$ qu'elles sont en 1999-2000, les dépenses d'activités muséologiques passent à 3,2 M\$ en 2007-2008, soit une forte hausse de 252,2 % au cours de cette période.

Graphique 24 Les dépenses d'activités muséologiques des lieux d'interprétation, 1999-2000 à 2007-2008, en M\$

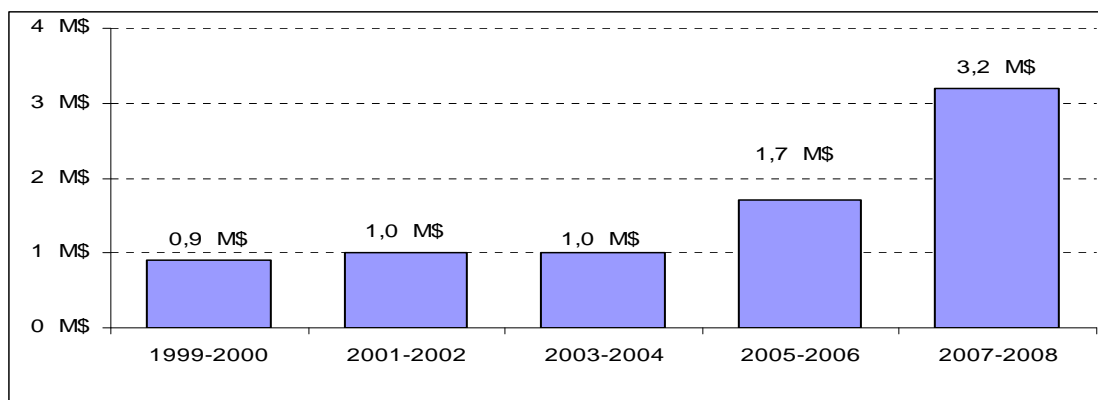

3.2.4 Le personnel rémunéré des lieux d'interprétation

De 2000-2001 à 2004-2005, le nombre d'emplois de l'ensemble des lieux d'interprétation passe de 586 à 532, soit une diminution de 9,2 %. Tout au cours de cette période, les lieux d'interprétation créent en moyenne 9 emplois. En 2004-2005, les emplois à temps plein représentent 47 % du total des emplois et connaissent une progression de 19,7 % passant de 160 à 250 au cours de cette période.

Graphique 25 Le nombre d'emplois dans les lieux d'interprétation, 2000-2001 à 2004-2005

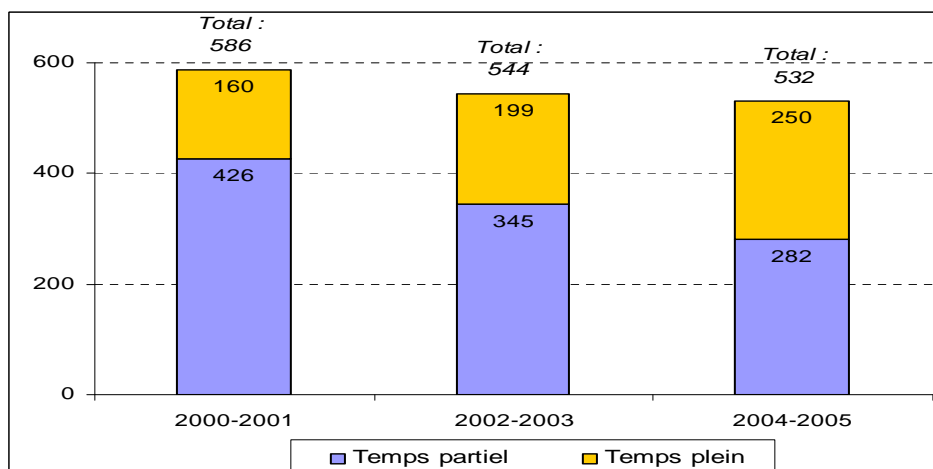



De 4,8 M\$ qu'elles sont en 1999-2000, les dépenses liées à la rémunération de la main-d'œuvre passent à 5,4 M\$ en 2007-2008, soit une hausse de 11,9 %. Ces dépenses représentent 43,1 % de l'ensemble des dépenses de fonctionnement des lieux d'interprétation.

Les données traitant des dépenses liées à la formation et au perfectionnement de la main-d'œuvre pour la période étudiée ne sont pas disponibles.

Graphique 26 Les dépenses de rémunération des lieux d'interprétation, 1999-2000 à 2007-2008, en M\$

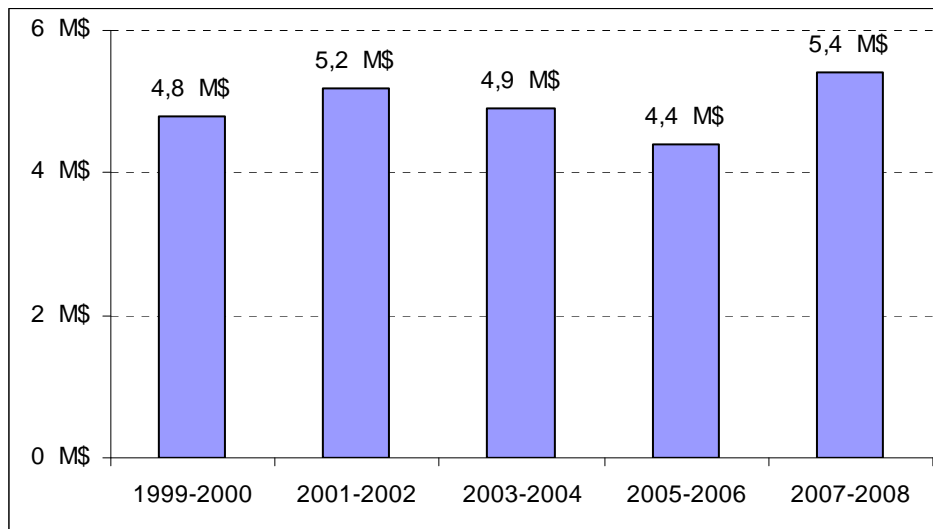

3.2.5 La situation financière des lieux d'interprétation

Au cours de la période de 1999-2000 à 2007-2008, les revenus de fonctionnement des lieux d'interprétation reconnus et soutenus par le programme Aide au fonctionnement passent de 10,3 M\$ à 12,9 M\$, soit une augmentation de 24,7 %, alors que les dépenses de fonctionnement passent de 10,2 M\$ à 12,6 M\$, soit une hausse de 22,4 %. Ainsi, en 2007-2008, l'ensemble des lieux d'interprétation enregistre un surplus de 307 782 \$, soit 2 % des revenus de fonctionnement. Tout au cours de cette période, les lieux d'interprétation enregistrent de légers surplus leur permettant d'être en situation d'équilibre financier. Voir le tableau 3 à l'annexe 2 pour les données détaillées.



Graphique 27 Les revenus et les dépenses de fonctionnement des lieux d'interprétation, 1999-2000 à 2007-2008, en M\$

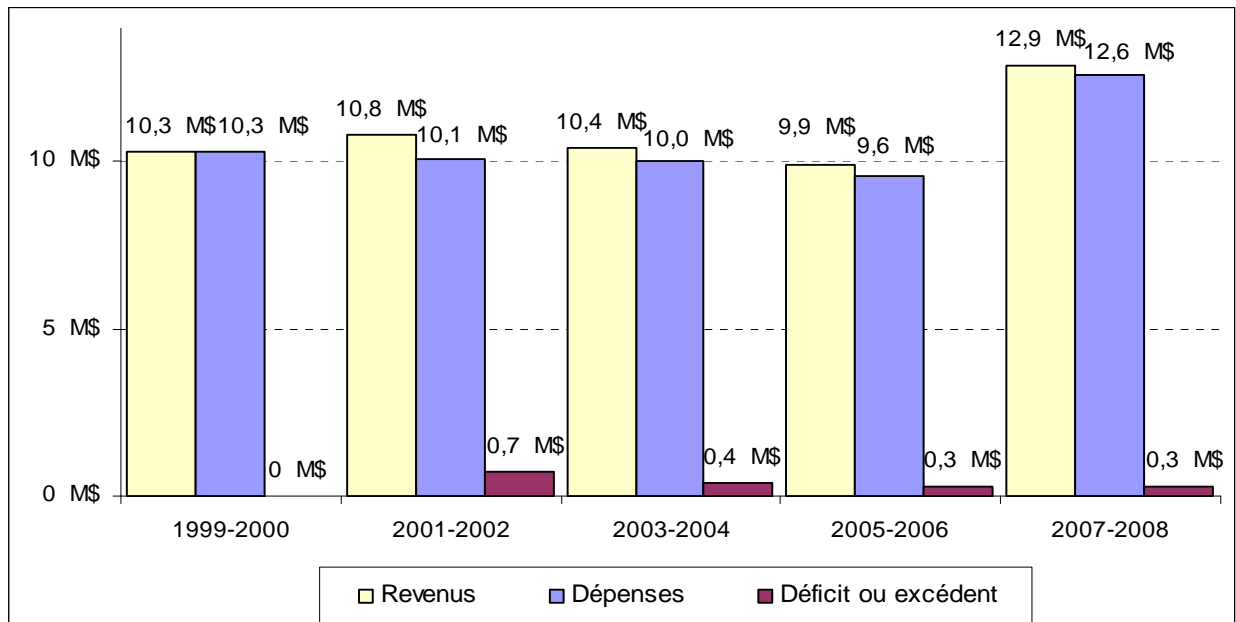

3.2.6 Le bénévolat au sein des lieux d'interprétation

Le nombre de bénévoles au sein des lieux d'interprétation passe de 498 en 2001-2002 à 819 en 2007-2008, soit un accroissement de 64,5 %. De 2001-2002 à 2004-2005, le nombre de bénévoles décroît jusqu'en 2007-2008 où il a connu une forte progression. Ainsi, en 2007-2008, les lieux d'interprétation comptent en moyenne 13 bénévoles. L'ensemble des bénévoles effectue 38 800 heures de bénévolat, soit une moyenne annuelle de 47 heures par personne.

Graphique 28 Le nombre de bénévoles dans les lieux d'interprétation, 2001-2002 à 2007-2008

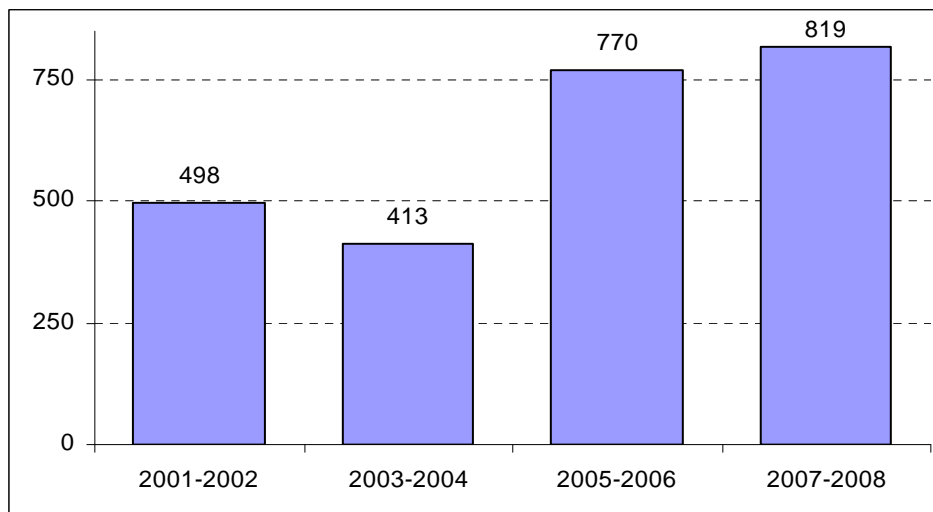



3.2.7 La fréquentation des lieux d'interprétation

En 1999-2000, 632 157 personnes visitent un lieu d'interprétation alors qu'elles ne sont plus que 420 552 à l'avoir fait en 2007-2008. Ainsi, la fréquentation des lieux d'interprétation connaît une baisse de 33,5 % au cours de cette période. En 2007-2008, cela représente 36,1 % de la population locale desservie par l'ensemble des lieux d'interprétation qui totalise 1 163 540 personnes.

De plus, on observe que la clientèle scolaire connaît également une diminution de 17,8 % au cours de cette période. En effet, en 1999-2000, il y a 76 970 élèves ayant fréquenté un lieu d'interprétation alors que ce nombre passe à 63 247 élèves en 2007-2008. Les données sur les revenus de billetterie ne sont pas disponibles de 1999-2000 à 2004-2005. En 2007-2008, les revenus de billetterie totalisent près de 1,3 M\$ dont le prix d'entrée moyen se situe à 3,02 \$.

Graphique 29 La fréquentation des lieux d'interprétation, 1999-2000 à 2007-2008

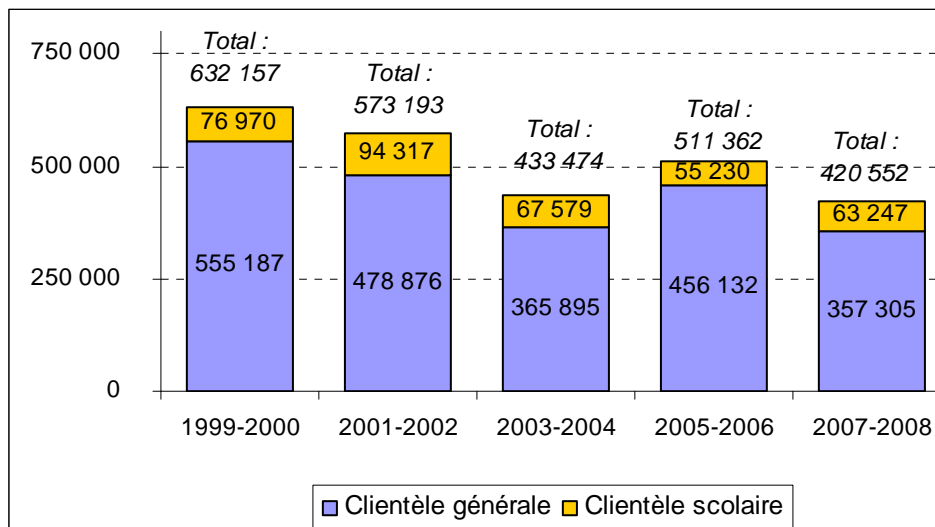

3.2.8 Conclusion sur les lieux d'interprétation

Le nombre de lieux d'interprétation reconnus et soutenus par le programme Aide au fonctionnement du MCCCCF se stabilise à 62 à compter de 2003-2004. La presque totalité des lieux d'interprétation appartiennent aux classes de revenus de 0 \$ à 150 000 \$ (31) et de 150 001 \$ à 500 000 \$ (27). Au cours de la période de 1999-2000 à 2007-2008, les lieux d'interprétation enregistrent de légers surplus (0,3 M\$). Depuis 1999-2000, on observe une diminution de la proportion des revenus provenant de l'aide publique et de l'aide privée. L'aide financière accordée par le programme Aide au fonctionnement du MCCCCF constitue la plus importante source de revenus publics et parapublics des lieux d'interprétation. Les revenus publics provenant des municipalités croissent au cours de 1999-2000 à 2007-2008.

Au cours de la période de 1999-2000 à 2007-2008, on observe que les dépenses liées aux activités muséologiques et aux frais d'administration générale augmentent alors que les dépenses liées au soutien administratif et aux frais de propriété diminuent.



De 2000-2001 à 2004-2005, alors que le nombre d’emplois à temps plein augmente, le nombre d’emplois à temps partiel diminue au sein des lieux d’interprétation.

De 1999-2000 à 2007-2008, la fréquentation totale des lieux d’interprétation diminue ainsi que la fréquentation de la clientèle scolaire. En 2007-2008, les revenus de billetterie totalisent près de 1,3 M\$ alors que le prix d’entrée moyen se situe à 3,02 \$.

Après une baisse constatée de bénévoles de 2000-2001 à 2004-2005, les lieux d’interprétation recrutent une forte proportion de bénévoles à partir de 2005-2006. Aussi, en 2007-2008, les lieux d’interprétation peuvent compter sur la participation moyenne de 13 bénévoles ayant effectué 47 heures de bénévolat par année.

3.3 Les centres d’exposition

Le MCCCCF soutient financièrement 22 centres d’exposition en 1999-2000 alors que ce nombre est de 20 en 2007-2008. Voir la liste des institutions muséales en 2007-2008 à l’annexe 1.

En 2007-2008, la classe de revenus de 150 001 \$ à 500 000 \$ regroupait 16 des 20 centres d’exposition, soit 80 % d’entre eux.

Graphique 30 La répartition des centres d'exposition selon la classe de revenus, 1999-2000 et 2007-2008

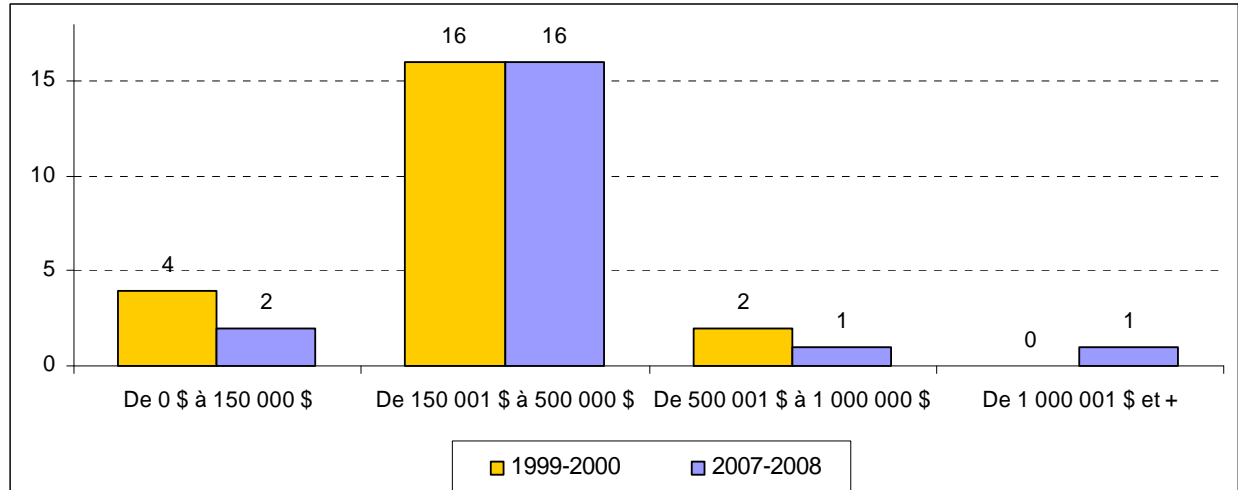

3.3.1 Les revenus de fonctionnement des centres d’exposition

Les revenus de fonctionnement des centres d’exposition se composent de trois grandes catégories : les revenus autonomes, l’aide privée et l’aide publique.



Tableau 7 La somme et la proportion des types de revenus de fonctionnement des centres d'exposition, 1999-2000 et 2007-2008

Type de revenus de fonctionnement	1999-2000		2007-2008		Écart de proportion
	Montant	Proportion	Montant	Proportion	
Autonomes	0,5 M\$	8 %	0,5 M\$	7 %	–
Aide privée	0,9 M\$	14 %	0,5 M\$	7 %	- 7
Aide publique	5,2 M\$	78 %	5,9 M\$	86 %	+ 8
Total	6,6 M\$	100 %	6,9 M\$	100 %	

À la lecture du tableau précédent, on observe une diminution des revenus provenant de l'aide privée qui est compensée par une augmentation des revenus de l'aide publique au cours de la période de 1999-2000 à 2007-2008.

Au cours de cette période, les revenus publics et parapublics des centres d'exposition passent de 5,2 M\$ à 5,9 M\$, soit une progression de 14 %. Le financement du gouvernement du Québec passe de 3,2 M\$ en 1999-2000 à 3 M\$ en 2007-2008 alors que le financement du gouvernement du Canada est de 0,5 M\$ en 1999-2000 et s'établit à 0,9 M\$ en 2007-2008. Incluse dans la contribution du gouvernement du Québec, l'aide financière accordée par le programme Aide au fonctionnement du MCCCFC constitue la plus importante source de revenus publics des centres d'exposition. De 2,8 M\$ qu'elle est en 1999-2000, elle atteint 2,7 M\$ en 2007-2008, soit une diminution de 3,7 % au cours de cette période.

Les revenus publics provenant des établissements d'enseignement passent de 0,3 M\$ en 1999-2000 à 0,1 M\$ en 2007-2008, connaissant une décroissance de 57,4 %. Quant aux revenus publics de l'ensemble des centres d'exposition issus des municipalités, ils passent de 1,5 M\$ en 1999-2000 à 1,9 M\$ en 2007-2008, soit une croissance de 23,2 %.

Graphique 31 Les revenus publics et parapublics des centres d'exposition selon la source, 1999-2000, en M\$

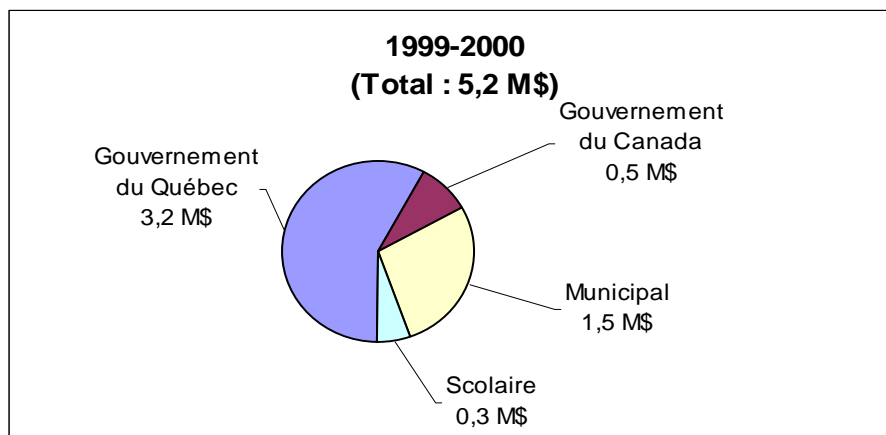



Graphique 32 Les revenus publics et parapublics des centres d'exposition selon la source, 2007-2008, en M\$

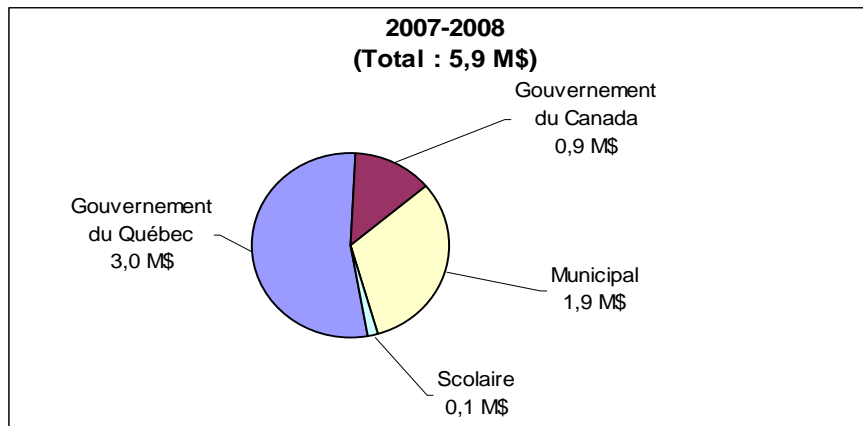

3.3.2 Les dépenses de fonctionnement des centres d'exposition

Les dépenses de fonctionnement des centres d'exposition se composent de quatre catégories : le soutien administratif, les frais d'administration générale, les activités muséologiques et les frais de propriété.

Tableau 8 La somme et la proportion des types de dépenses de fonctionnement des centres d'exposition, 1999-2000 et 2007-2008

Type de dépenses de fonctionnement	1999-2000		2007-2008		Écart de proportion
	Montant (M\$)	Proportion (%)	Montant (M\$)	Proportion (%)	
Soutien administratif	1,0 M\$	14 %	0,7 M\$	11 %	- 5
Administration générale	2,9 M\$	41 %	3,0 M\$	43 %	+ 2
Activités muséologiques	0,9 M\$	13 %	1,5 M\$	22 %	+ 9
Frais de propriété	2,2 M\$	31 %	1,6 M\$	24 %	- 7
Total	7,0 M\$	100 %	6,9 M\$	100 %	

À la lecture du tableau précédent, on observe que les dépenses liées aux frais d'administration générale et aux activités muséologiques augmentent alors que les dépenses liées au soutien administratif et aux frais de propriété diminuent au cours de 1999-2000 à 2007-2008.

3.3.3 Les activités muséologiques des centres d'exposition

De 0,9 M\$ qu'elles sont en 1999-2000, les dépenses d'activités muséologiques passent à 1,5 M\$ en 2007-2008, soit une hausse de 61,9 % au cours de cette période.

Les centres d'exposition qui accordent 0,6 M\$ aux dépenses liées à la diffusion en 1999-2000 en allouent 1 M\$, en 2007-2008, soit une augmentation de 50,3 %\$. Les dépenses liées à la



diffusion représentent la plus grande proportion des dépenses d'activités muséologiques des centres d'exposition. En effet, elles passent de 68,1 % en 1999-2000 à 63,2 % en 2007-2008.

De 1999-2000 à 2007-2008, les dépenses liées à la conservation décroissent de 23 878 \$ à 4 161 \$. Ces dépenses représentent 2,6 % de l'ensemble des dépenses d'activités muséologiques en 1999-2000, alors qu'elles ne signifient plus que 0,3 % des dépenses d'activités muséologiques de l'ensemble des centres d'exposition en 2007-2008.

Pour leur part, les dépenses liées à la sensibilisation et à l'éducation sont passées de 72 036 \$ à 77 243 \$, soit une augmentation de 7,2 % au cours de la période de 1999-2000 à 2007-2008.

Graphique 33 Les dépenses d'activités muséologiques des centres d'exposition selon la fonction, 1999-2000 à 2007-2008, en \$

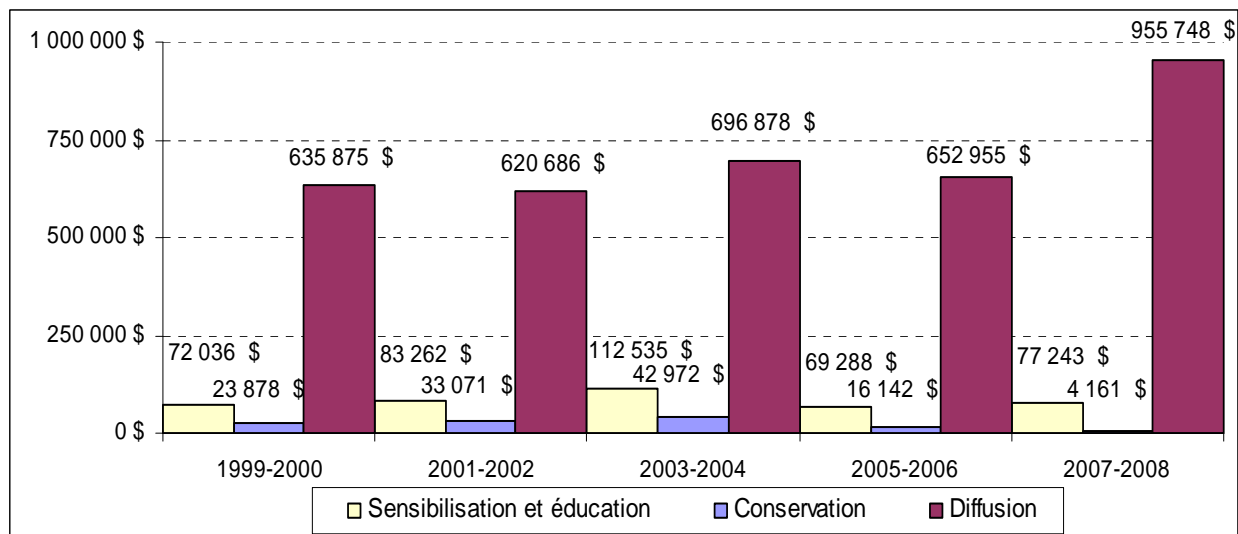

3.3.4 Le personnel rémunéré des centres d'exposition

De 2000-2001 à 2004-2005, le nombre d'emplois de l'ensemble des centres d'exposition passe de 185 à 193, soit une augmentation de 4,3 %. À la fin de la période, chaque centre d'exposition crée en moyenne 10 emplois. Depuis 2000-2001, les emplois à temps plein connaissent une croissance, passant de 64 à 73. Ainsi, en 2004-2005, les emplois à temps plein représentent 37,8 % du total des emplois et connaissent une progression de 14,1 % au cours de cette période.



Graphique 34 Le nombre d'emplois dans les centres d'exposition, 2000-2001 à 2004-2005

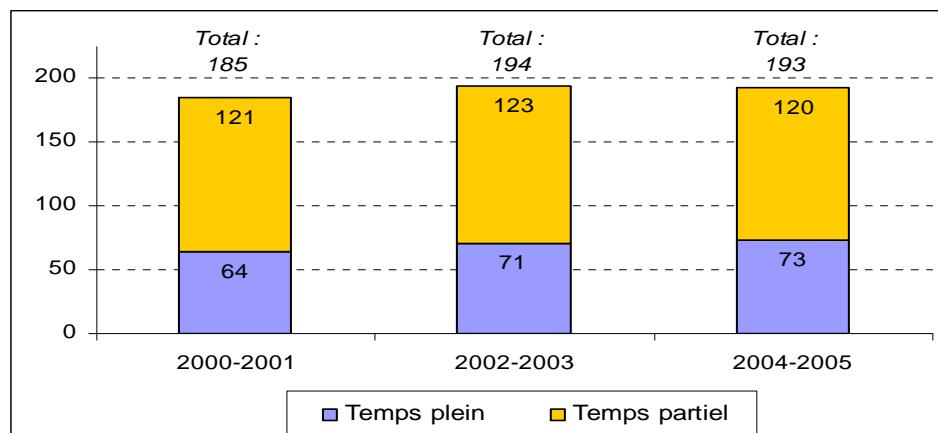

De plus, les données recueillies permettent de déterminer les fonctions occupées au sein des centres d'exposition. On y trouve les fonctions de la direction, de la conservation, de l'éducation, de l'animation et de la gestion de projet. Ainsi, on observe que ce sont les emplois liés à l'éducation (+ 11), à l'animation (+ 4), à la gestion de projet (+ 3) et à la direction (+ 2) qui croissent au cours de la période de 1999-2000 à 2007-2008 alors que le nombre d'emplois liés aux fonctions de conservation (- 2) diminue au sein des centres d'exposition.

Graphique 35 Le nombre d'emplois dans les centres d'exposition selon la fonction, 2000-2001 à 2004-2005

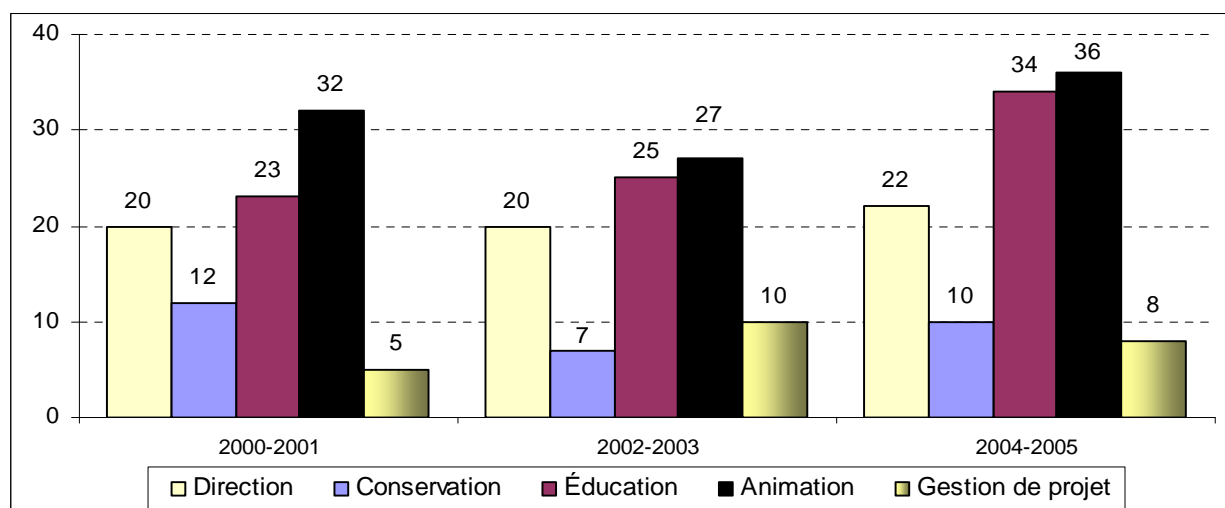

De 2,8 M\$ qu'elles étaient en 1999-2000, les dépenses liées à la rémunération de la main-d'œuvre de l'ensemble des centres d'exposition passent à 3 M\$ en 2007-2008, soit une diminution de 6,3 %. Ces dépenses représentent 43 % de l'ensemble des dépenses de fonctionnement des centres d'exposition en 2007-2008.

Quant aux dépenses liées à la formation et au perfectionnement du personnel de l'ensemble des centres d'exposition, elles passent de 22 011 \$ à 17 135 \$ respectivement de 1999-2000 à 2004-2005, soit une diminution de 22,2 %.



Graphique 36 Les dépenses de rémunération des centres d'exposition, 1999-2000 à 2007-2008, en M\$

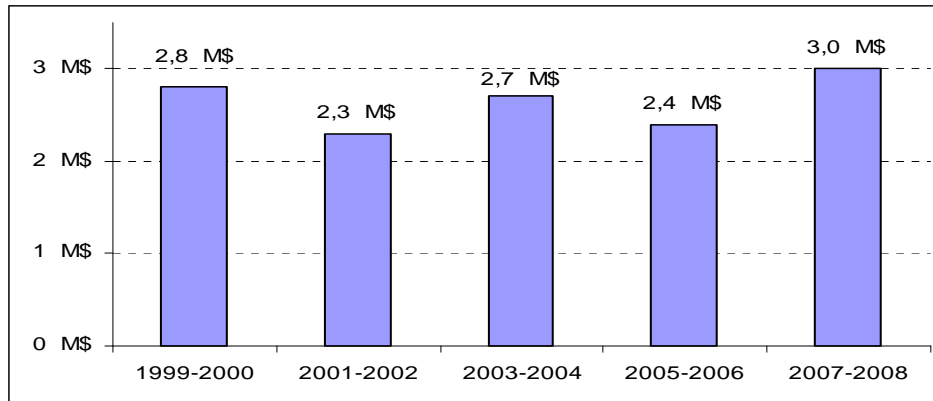

3.3.5 La situation financière des centres d'exposition

Au cours de la période de 1999-2000 à 2007-2008, les revenus de fonctionnement des centres d'exposition reconnus et soutenus par le programme Aide au fonctionnement connaissent une augmentation de 4,6 %, alors que les dépenses de fonctionnement enregistrent une diminution de 1 %, passant de 7 M\$ à 6,9 M\$. Les centres d'exposition maintiennent l'équilibre financier, alors qu'ils sont en déficit en 1999-2000 et en 2003-2004. Aussi, en 2007-2008, l'ensemble des centres d'exposition cumule un surplus de 19 782 \$. Voir le tableau 4 à l'annexe 2 pour les données détaillées.

Graphique 37 Les revenus et les dépenses de fonctionnement des centres d'exposition, 1999-2000 à 2007-2008, en M\$

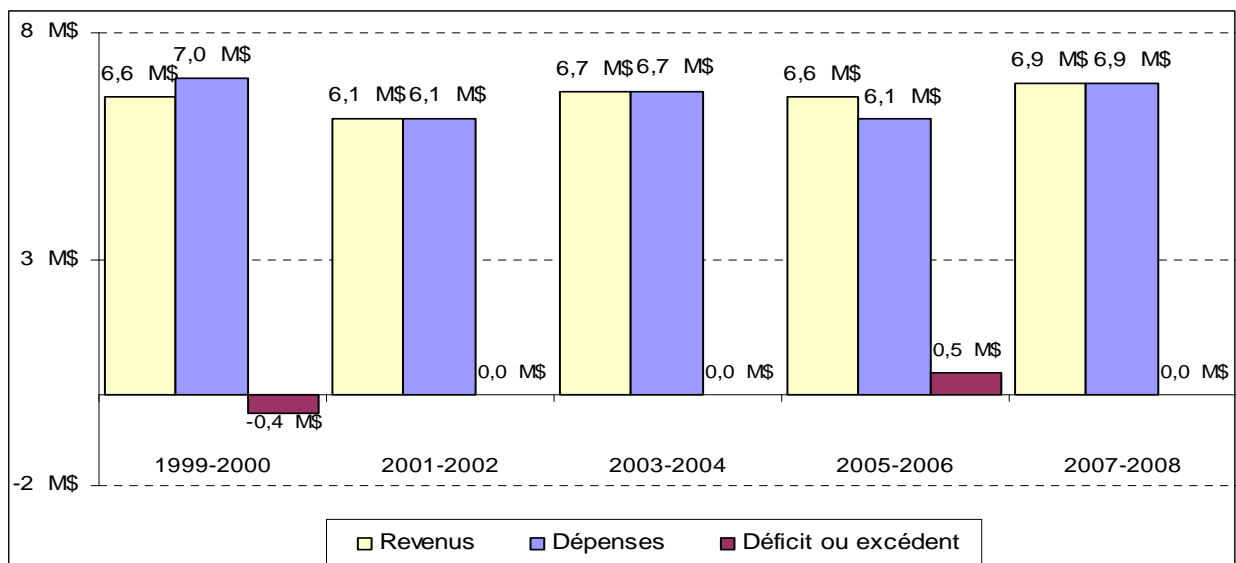



3.3.6 Le bénévolat au sein des centres d'exposition

De 2001-2002 à 2007-2008, le nombre de bénévoles au sein des centres d'exposition passe de 303 à 244 en 2007-2008, soit une baisse de 19,5 %. Au cours de 2007-2008, le nombre moyen de bénévoles par centre d'exposition est de 12 personnes. L'ensemble des bénévoles effectue 11 125 heures, soit une moyenne annuelle de 46 heures par personne.

Graphique 38 Le nombre de bénévoles dans les centres d'exposition, 2001-2002 à 2007-2008

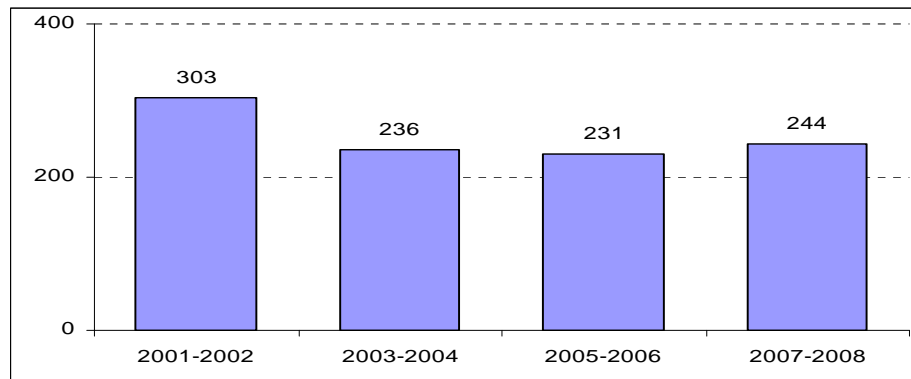

3.3.7 La fréquentation des centres d'exposition

La fréquentation des centres d'exposition connaît une baisse de 41,3 % au cours de cette période. Ainsi, 410 764 personnes visitent un centre d'exposition reconnu en 1999-2000 alors qu'elles ne sont plus que de 240 978 à l'avoir fait en 2007-2008. Cela représente 8,3 % de la population locale desservie par l'ensemble des centres d'exposition qui totalise 2 890 066 personnes.

Cependant, on observe que la clientèle scolaire augmente de 45,9 % au cours de cette période. En effet, en 1999-2000, il y a 41 621 élèves qui ont fréquenté un centre d'exposition alors que ce nombre passe à 60 713 élèves en 2007-2008.

Graphique 39 La fréquentation des centres d'exposition selon le type de clientèle, 1999-2000 à 2007-2008

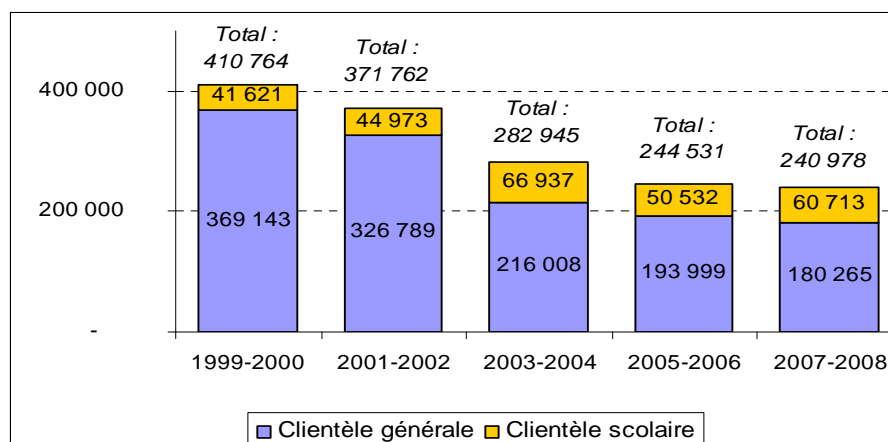



Les revenus de billetterie générés par les visiteuses et visiteurs passent de 180 261 \$ en 1999-2000 à 138 437 \$ en 2007-2008, soit une diminution de 23,2 %. Ils connaissent une forte décroissance de 2001-2002 à 2004-2005. Le prix d'entrée moyen dans l'ensemble des centres d'exposition est de 0,44 \$ en 1999-2000 alors qu'il se situe à 0,57 \$ en 2007-2008.

Graphique 40 Les revenus de billetterie des centres d'exposition, 1999-2000 à 2007-2008, en \$

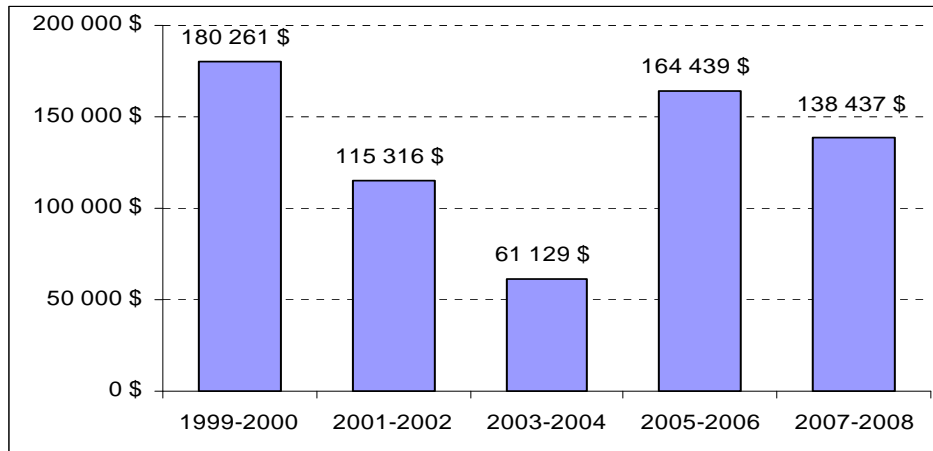

3.3.8 Conclusion sur les centres d'exposition

Le nombre des centres d'exposition reconnus et soutenus par le programme Aide au fonctionnement du MCCCCF se stabilise à 20 à compter de 2001-2002. Ils sont principalement concentrés (16/20) dans la classe de revenus de 150 001 \$ à 500 000 \$. Alors qu'ils sont en déficit en 1999-2000, les centres d'exposition maintiennent l'équilibre financier en 2007-2008. Au cours de la période de 1999-2000 à 2007-2008, on observe une diminution importante des revenus provenant de l'aide privée qui est compensée par une augmentation des revenus de l'aide publique et une stabilisation des revenus autonomes des centres d'exposition. Quoiqu'en baisse, l'aide financière accordée par le programme *Aide au fonctionnement pour les institutions muséales reconnues* du MCCCCF, constitue la plus importante source de revenus publics et parapublics des centres d'exposition. De 1999-2000 à 2007-2008, les revenus publics issus des municipalités croissent, alors que les revenus parapublics provenant du monde scolaire diminuent dans les centres d'exposition.

Au cours de la période de 1999-2000 à 2007-2008, les dépenses liées aux frais d'administration générale augmentent légèrement. On observe une diminution des dépenses liées au soutien administratif et aux frais de propriété des centres d'exposition. Les dépenses d'activités muséologiques sont en hausse de 61,9 % au cours de cette période. En 2007-2008, les dépenses liées à la diffusion représentent la plus grande proportion des dépenses d'activités muséologiques des centres d'exposition, soit 63,2 %.

De 2000-2001 à 2004-2005, le nombre d'emplois augmente ainsi que le nombre d'emplois à temps plein au sein des centres d'exposition. À l'exception des emplois liés aux fonctions de la conservation, tous les emplois liés aux fonctions de direction, de gestion de projet, d'animation et finalement d'éducation croissent au cours de cette période. La plus forte croissance se situe



chez les emplois liés aux fonctions d'éducation. Les dépenses liées à la formation et au perfectionnement du personnel rémunéré demeurent relativement stables alors que les dépenses de rémunération totale augmentent au cours de cette période.

De 1999-2000 à 2007-2008, la fréquentation totale des centres d'exposition décroît considérablement (- 41,3 %) alors que la clientèle scolaire augmente au cours de la même période (45,9 %). Ainsi, les revenus de billetterie connaissent une diminution jusqu'en 2007-2008. Le prix d'entrée moyen passe de 0,44 \$ en 1999-2000 à 0,57 \$ en 2007-2008.

Les centres d'exposition ne recrutent pas plus de bénévoles de 2000-2001 à 2007-2008. On observe une diminution de 19,5 % au cours de la période étudiée. En 2007-2008, les centres d'exposition comptent en moyenne sur 12 personnes bénévoles. L'ensemble des bénévoles effectue 11 125 heures, soit une moyenne annuelle de 46 heures par personne.



3.4 Conclusion sur les catégories d'institutions muséales

Les trois catégories d'institutions muséales comprennent les musées, les lieux d'interprétation et les centres d'exposition. Les faits saillants sur chacune de ces catégories servent à enrichir les constats dégagés pour l'ensemble des institutions muséales reconnues et soutenues par le PAFIM.

En 2000, lors du lancement de la Politique muséale, le MCCCCF adopte la consolidation du réseau muséal comme orientation principale¹⁵. Ainsi, on constate qu'au cours de la période étudiée de 1999-2000 à 2007-2008, le MCCCCF concentre les ressources financières du PAFIM auprès de 120 institutions muséales. La très grande majorité des institutions muséales atteignent l'équilibre financier au cours de la période étudiée. Ainsi, l'instabilité structurelle et financière énoncée en 1999-2000 semble s'être estompée, démontrant une maturité de gestion exemplaire de la part des institutions muséales concernées.

Tableau 9 L'évolution de la situation financière des institutions muséales de 1999-2000 à 2007-2008

Situations financières	Nombre d'institutions muséales	Revenus de fonctionnement	Dépenses de fonctionnement	Équilibre financier
Ensemble	↓	↑	↑	+
Musées	↑	↑	↑	-
Lieux d'interprétation	↓	↑	↑	+
Centres d'exposition	↓	↑	-	-

Le nouveau cadre d'intervention du MCCCCF défini par la Politique muséale favorise également l'implication des partenaires publics et privés et la concertation du milieu afin de faire évoluer et progresser les institutions muséales québécoises¹⁶. Or, il faut reconnaître que le partenariat privé établi par les institutions muséales diminue pour les musées et les centres d'exposition et il faut remarquer la stabilité de leurs revenus autonomes. Globalement, l'équilibre financier n'aurait pu être atteint sans une augmentation des revenus publics et parapublics et des revenus autonomes de l'ensemble des institutions muséales.

¹⁵ MINISTÈRE DE LA CULTURE ET DES COMMUNICATIONS, *Vivre autrement... la ligne du temps, Politique muséale*, Québec, 2000, p. 18.

¹⁶ MINISTÈRE DE LA CULTURE ET DES COMMUNICATIONS, *Vivre autrement... la ligne du temps, Politique muséale*, Québec, 2000, p. 20.

**Tableau 10 L'évolution des revenus de fonctionnement des institutions muséales de 1999-2000 à 2007-2008**

Revenus de fonctionnement	Autonomes	Privés	Publics et parapublics
Ensemble	↑	↓	↑
Musées	↑	↓	↑
Lieux d'interprétation	↑	↑	↑
Centres d'exposition	–	↓	↑

Au cours de la période étudiée, les revenus provenant du milieu scolaire sont en forte diminution tant pour les musées que les centres d'exposition. Ces derniers subissent également une légère baisse de revenus provenant du PAFIM alors que les musées et les lieux d'interprétation connaissent une hausse. Les sources de revenus publics du gouvernement du Canada sont également en hausse pour les musées et les centres d'exposition alors qu'ils sont en baisse pour les lieux d'interprétation. Quant aux musées, leurs revenus issus du monde municipal sont relativement stables contrairement aux lieux d'interprétation et aux centres d'exposition qui sont en hausse. Ainsi, l'invitation faite par la Politique muséale aux instances municipales de considérer l'institution muséale sur leur territoire, d'offrir leur partenariat et leur soutien et d'inscrire l'action muséale dans leur politique ou leurs orientations culturelles¹⁷ a été entendue par les municipalités, principalement pour les lieux d'interprétation et les centres d'exposition reconnus et soutenus par le PAFIM.

Tableau 11 L'évolution des revenus publics et parapublics des institutions muséales de 1999-2000 à 2007-2008

Revenus publics et parapublics	Gouvernement du Québec	PAFIM	Gouvernement du Canada	Municipal	Scolaire
Ensemble	↑	↑	↑	↑	↓
Musées	↑	↑	↑	–	↓
Lieux d'interprétation	↑	↑	↓	↑	–
Centres d'exposition	↓	↓	↑	↑	↓

Les dépenses liées au soutien administratif connaissent des baisses pour les lieux d'interprétation et les centres d'exposition. Les lieux d'interprétation augmentent significativement leurs dépenses d'activités muséologiques alors que les centres d'exposition les diminuent et que les musées les stabilisent au cours de la période étudiée. L'augmentation des dépenses d'administration générale est liée principalement à la hausse des dépenses de formation et de

¹⁷ MINISTÈRE DE LA CULTURE ET DES COMMUNICATIONS, *Vivre autrement... la ligne du temps, Politique muséale*, Québec, 2000, p. 51.



perfectionnement du personnel, des frais de déplacement et de représentation ainsi que de la rémunération du personnel. À l'exception des musées, les dépenses liées aux frais de propriété sont en baisse de 1999-2000 à 2007-2008.

Tableau 12 L'évolution des dépenses de fonctionnement des institutions muséales de 1999-2000 à 2007-2008

Dépenses de fonctionnement	Soutien administratif	Administration générale	Activités muséologiques	Frais de propriété
Ensemble	↑	↑	↑	↑
Musées	↑	↑	–	↑
Lieux d'interprétation	↓	↑	↑	↓
Centres d'exposition	↓	↑	↓	↓

À l'exception des centres d'exposition où les dépenses liées à la diffusion connaissent une croissance de 1999-2000 à 2007-2008, les dépenses de diffusion et de conservation de l'ensemble des catégories d'institutions muséales diminuent au cours de la période étudiée. Ce constat est préoccupant puisque le peu de place accordée aux collections et à leur restauration¹⁸ apparaissait comme étant problématique au cours des consultations tenues avec le milieu lors de l'élaboration de la Politique muséale en 2000.

Tableau 13 L'évolution des dépenses d'activités muséologiques des musées et centres d'exposition de 1999-2000 à 2007-2008

Activités muséologiques	Diffusion	Conservation	Sensibilisation et éducation
Ensemble	↓	↓	↑
Musées	↓	↓	↑
Centres d'exposition	↑	↓	↑

De 2000-2001 à 2004-2005, le nombre d'emplois augmente au sein des musées et des centres d'exposition. Plus de la moitié des emplois des institutions muséales se trouve dans les musées (831/1 555). On observe une forte hausse du nombre d'emplois à temps plein dans les musées de 1999-2000 à 2003-2004 inclusivement. Le nombre d'emplois à temps plein est en hausse dans les lieux d'interprétation et les centres d'exposition au cours de la période étudiée. Alors que la précarité des emplois¹⁹ avait été l'une des problématiques décelées lors des consultations sur la Politique muséale en 2000, les constats dégagés proposent un bilan mitigé à cet égard. En effet, il y a plus d'emplois à temps plein au sein des lieux d'interprétation et des centres d'exposition

¹⁸ MINISTÈRE DE LA CULTURE ET DES COMMUNICATIONS, *Vivre autrement... la ligne du temps, Politique muséale*, Québec, 2000, p. 19.

¹⁹ MINISTÈRE DE LA CULTURE ET DES COMMUNICATIONS, *Vivre autrement... la ligne du temps, Politique muséale*, Québec, 2000, p. 19.



alors que les musées embauchent davantage de personnes contractuelles de 2000-2001 à 2004-2005.

Tableau 14 L'évolution de la situation du personnel rémunéré au sein des institutions muséales de 2000-2001 à 2004-2005

Personnel rémunéré	Nombre d'emplois	Moyenne par institution muséale	Emplois temps plein	Rémunération
Ensemble	↑	13	↑	↓
Musées	↑	22	↓	↑
Lieux d'interprétation	↓	9	↑	↓
Centres d'exposition	↑	10	↑	↓

De 2000-2001 à 2004-2005, les musées maintiennent le nombre d'emplois effectuant les fonctions de conservation et d'éducation alors que le nombre d'emplois liés à l'animation et la gestion de projet connaît une croissance. Deux emplois liés à la conservation disparaissent au sein des centres d'exposition au cours de cette période.

Tableau 15 L'évolution des types de fonctions exercées au sein des musées et des centres d'exposition de 2000-2001 à 2004-2005

Type de fonctions	Direction	Conservation	Éducation	Animation	Gestion de projet
Musées	↑	—	—	↑	↑
Centres d'exposition	↑	↓	↑	↑	↑

De 2000-2001 à 2007-2008, le nombre de bénévoles augmente dans les musées et les lieux d'interprétation alors qu'il diminue dans les centres d'exposition. En 2007-2008, près de 64 % des bénévoles œuvrent au sein des musées (1 860) et l'ensemble des bénévoles y consacrent une moyenne annuelle de 41 heures de bénévolat.

Tableau 16 L'évolution du soutien bénévole aux institutions muséales de 2000-2001 à 2007-2008

Soutien bénévole	Nombre de bénévoles	Moyenne de bénévoles par institution muséale en 2007-2008	Moyenne d'heures de bénévolat par an en 2007-2008
Ensemble	↑	24	43
Musées	↑	49	41
Lieux d'interprétation	↑	13	47
Centres d'exposition	↓	12	46



La fréquentation des musées est en hausse alors qu'elle est en baisse pour les lieux d'interprétation et les centres d'exposition de 1999-2000 à 2007-2008. La fréquentation de la clientèle scolaire est également à la hausse au sein des musées et des centres d'exposition au cours de la période étudiée. Les centres d'exposition enregistrent le prix d'entrée le plus bas. Ainsi, il semble que les difficultés de renouvellement et de plafonnement de la fréquentation²⁰ retenues comme l'un des constats touchant les institutions muséales en 2000 aient perduré au cours de la période 1999-2000 à 2007-2008, et ce, malgré des avancées en milieu scolaire.

Tableau 17 L'évolution de la fréquentation des institutions muséales de 1999-2000 à 2007-2008

Fréquentation	Totale	Scolaire	Prix d'entrée moyen en 2007-2008
Ensemble	↓	↑	3,73 \$
Musées	↑	↑	3,10 \$
Lieux d'interprétation	↓	↓	3,02 \$
Centres d'exposition	↓	↑	0,57 \$

²⁰ MINISTÈRE DE LA CULTURE ET DES COMMUNICATIONS, *Vivre autrement...la ligne du temps, Politique muséale*, Québec, 2000, p. 19.



4 LES INSTITUTIONS MUSÉALES SELON LES TYPES DE RÉGIONS ADMINISTRATIVES

Les types de régions administratives sont définis à partir des travaux de Fernand Harvey et Andrée Fortin dans leur ouvrage *La nouvelle culture régionale*²¹. Cette typologie des dix-sept régions administratives du Québec est utilisée depuis plusieurs années par le MCCCCF.

Tableau 18 La typologie des régions administratives du Québec

<i>Type de régions administratives</i>	<i>Nom et numéro des régions administratives</i>	<i>Nombre de régions administratives</i>	Nombre d'institutions muséales 2007-2008			
			M U	LI	CE	TOTAL
Régions centrales (Concentration de la création/production/diffusion ou l'appareil d'État)	Capitale-Nationale (03) Montréal (06)	2	10	18	2	30
33 Régions périphériques (À proximité des grands centres et sans infrastructures culturelles complètes)	Chaudière-Appalaches (12) Lanaudière (14) Laurentides (15) Montérégie (16)	4	8	7	4	19
Régions intermédiaires (Situées entre deux pôles urbains d'importance et disposant de ressources et d'infrastructures variées)	Mauricie (04) Estrie (05) Outaouais (07) Centre-du-Québec (17)	4	9	15	5	29
Régions éloignées (Excentriques aux grands centres urbains et disposant de ressources et d'infrastructures variées)	Bas-Saint-Laurent (01) Saguenay–Lac-Saint-Jean (02) Abitibi-Témiscamingue (08) Côte-Nord (09) Gaspésie–Îles-de-la-Madeleine (11)	5	11	22	9	42
TOTAL		15	38	62	20	120

²¹ HARVEY, Fernand et Andrée FORTIN, *La nouvelle culture régionale*, Institut québécois de recherche sur la culture, Québec, 1995, p. 29-32.



C'est dans les régions éloignées que l'on trouve le plus grand nombre d'institutions muséales reconnues et soutenues par le programme Aide au fonctionnement du MCCCCF. Le nombre d'institutions muséales reconnues et soutenues par le PAFIM des régions centrales et éloignées se stabilise en 2003-2004. Quant aux institutions muséales des régions périphériques et intermédiaires, leur nombre demeure respectivement stable à 19 et 29 au cours de la période étudiée de 1999-2000 à 2007-2008.

4.1 Les régions centrales

Les régions centrales se composent des régions administratives de la Capitale-Nationale (03) et de Montréal (06). Le MCCCCF soutient financièrement 34 institutions muséales accréditées en 1999-2000 alors que ce nombre atteint 30 institutions muséales en 2007-2008. Le nombre d'institutions muséales des régions centrales se stabilise à compter de 2001-2002. En 2007-2008, les régions centrales comptent 10 musées, 18 lieux d'interprétation et 2 centres d'exposition reconnus et soutenus par le PAFIM. Voir la liste des institutions muséales en 2007-2008 à l'annexe 1.

Graphique 41 Le nombre d'institutions muséales par catégorie dans les régions centrales, 1999-2000

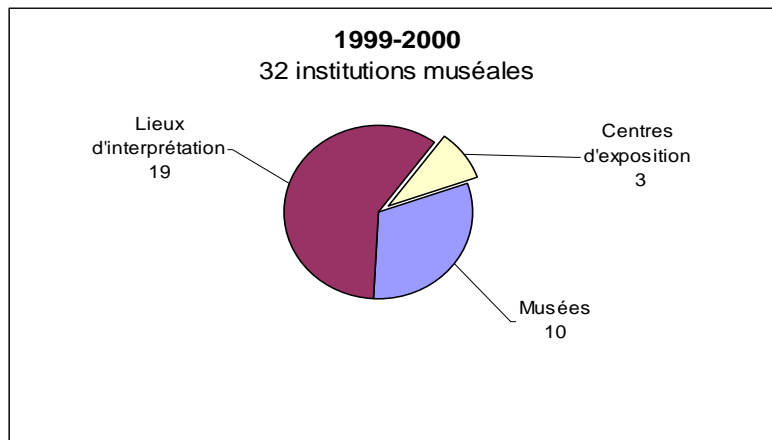

Graphique 42 Le nombre d'institutions muséales par catégorie dans les régions centrales, 2007-2008

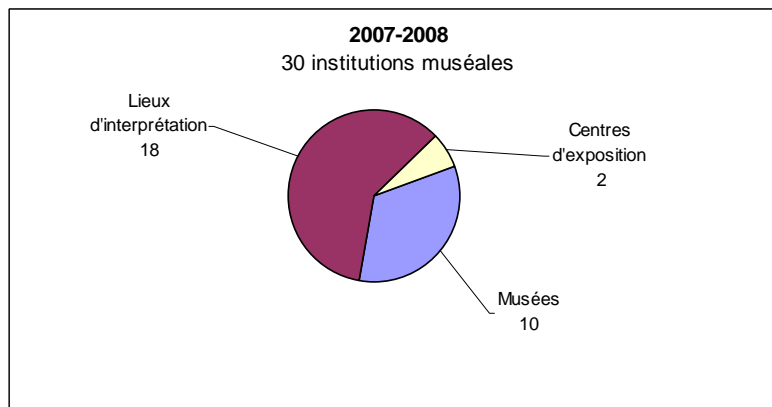



En 2007-2008, 40 % des institutions muséales (12/30) situées dans les régions centrales appartiennent à la classe de revenus de 150 001 \$ à 500 000 \$. Neuf institutions muséales ont des revenus de fonctionnement annuels supérieurs à 500 001 \$.

Graphique 43 La répartition des institutions muséales dans les régions centrales, selon la classe de revenus, 1999-2000 et 2007-2008

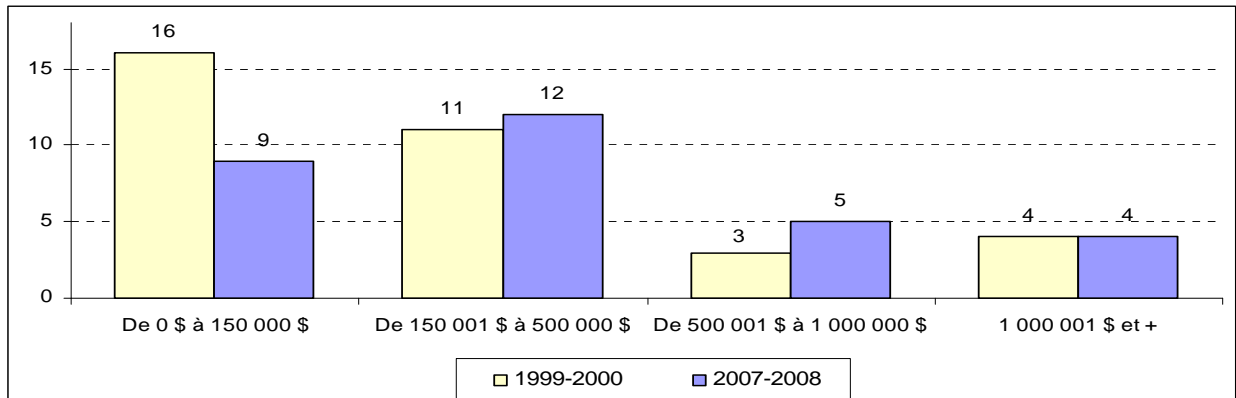

4.1.1 Les revenus de fonctionnement des institutions muséales des régions centrales

Les revenus de fonctionnement des institutions muséales des régions centrales se composent de trois grandes catégories : les revenus autonomes, l'aide privée et l'aide publique.

Tableau 19 La somme et la proportion des types de revenus de fonctionnement des institutions muséales des régions centrales, 1999-2000 et 2007-2008

Type de revenus de fonctionnement	1999-2000		2007-2008		Écart de proportion
	Montant	Proportion	Montant	Proportion	
Autonomes	3,4 M\$	10 %	7,7 M\$	26 %	+ 16
Aide privée	20,4 M\$	63 %	13,7 M\$	45 %	- 18
Aide publique	8,7 M\$	27 %	8,7 M\$	29 %	+ 2
Total	32,5 M\$	100 %	30,1 M\$	100 %	

À la lecture du tableau précédent, on observe une diminution importante des revenus provenant de l'aide privée qui est compensée par une augmentation substantielle des revenus autonomes au cours de la période de 1999-2000 à 2007-2008. Au cours de cette période, les revenus de l'aide publique demeurent relativement stables.

Le financement du gouvernement du Québec passe de 5,6 M\$ en 1999-2000 à 5,9 M\$ en 2007-2008 alors que financement du gouvernement du Canada demeure stable à 1,1 M\$ de 1999-2000 à 2007-2008. Incluse dans la contribution du gouvernement du Québec, l'aide financière accordée par le programme Aide au fonctionnement du MCCCCF constitue la plus importante source de revenus publics des institutions muséales des régions centrales. De 4,7 M\$ qu'elle est en 1999-2000, elle atteint 5,3 M\$ en 2007-2008, soit une augmentation de 12,5 % au cours de cette période.



Les revenus parapublics provenant des établissements d’enseignement passent de 0,3 M\$ en 1999-2000 à 0,2 M\$ en 2007-2008, connaissant une décroissance de 41,2 %. Quant aux revenus publics issus des municipalités, ils connaissent également une décroissance de 28,2 % passant de 2 M\$ en 1999-2000 à 1,4 M\$ en 2007-2008.

Graphique 44 Les revenus publics et parapublics des institutions muséales des régions centrales, selon la source, 1999-2000 à 2007-2008, en M\$

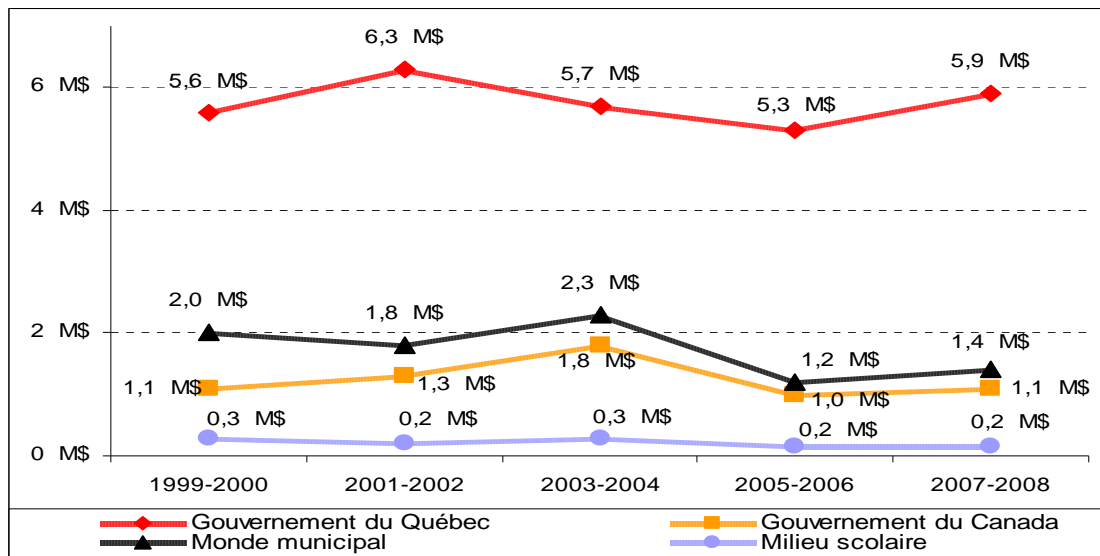

4.1.2 Les dépenses de fonctionnement des institutions muséales des régions centrales

Les dépenses de fonctionnement des institutions muséales se composent de quatre catégories : le soutien administratif, les frais d’administration générale, les activités muséologiques et les frais de propriété.

Tableau 20 La somme et la proportion des types de dépenses de fonctionnement des institutions muséales des régions centrales, 1999-2000 et 2007-2008

Type de dépenses de fonctionnement	1999-2000		2007-2008		Écart de proportion
Soutien administratif	3,9 M\$	15 %	3,7 M\$	12 %	- 3
Administration générale	8,2 M\$	31 %	14,1 M\$	46 %	+ 15
Activités muséologiques	8,6 M\$	33 %	6,7 M\$	22 %	-11
Frais de propriété	5,5 M\$	21 %	5,8 M\$	19 %	- 2
Total	26,2 M\$	100 %	30,3 M\$	100 %	

À la lecture du tableau précédent, on observe que les dépenses liées aux frais d’administration générale et aux frais de propriété augmentent alors qu’on enregistre une diminution importante



des dépenses liées aux activités muséologiques et aux frais de soutien administratif entre 1999-2000 et 2007-2008.

4.1.3 Les activités muséologiques des institutions muséales des régions centrales

De 8,6 M\$ qu'elles sont en 1999-2000, les dépenses d'activités muséologiques passent à 6,7 M\$ en 2007-2008, soit une baisse de 22,3 % au cours de cette période.

Les dépenses liées à la diffusion représentent la plus grande proportion des dépenses d'activités muséologiques des institutions muséales des régions centrales. En effet, elles passent de 50,8 % en 1999-2000 à 30,6 % en 2007-2008. Ainsi, on observe une baisse des dépenses liées à la diffusion effectuées par les institutions muséales des régions centrales. En effet, elles attribuent 4,4 M\$ aux dépenses liées à la diffusion en 1999-2000 et n'en accordent plus que 2 M\$ en 2007-2008, soit une diminution de 53,2 %.

Les dépenses liées à la conservation passent de 2,6 M\$ à 1,3 M\$ de 1999-2000 à 2007-2008. Si elles représentent 30,3 % de l'ensemble des dépenses d'activités muséologiques en 1999-2000, elles ne signifient plus que 19,5 % des dépenses d'activités muséologiques de l'ensemble des institutions muséales des régions centrales en 2007-2008. Toutefois, cette baisse est attribuable à un seul musée d'une région centrale qui cesse de dépenser 2 M\$ par année en conservation de 2002-2003 à 2007-2008.

Pour leur part, les dépenses liées à la sensibilisation et à l'éducation passent de 0,4 M\$ à 0,6 M\$, soit une augmentation de 36,1 % au cours de la période de 1999-2000 à 2007-2008.

Graphique 45 Les dépenses d'activités muséologiques des institutions muséales²² des régions centrales selon la fonction, 1999-2000 à 2007-2008, en M\$

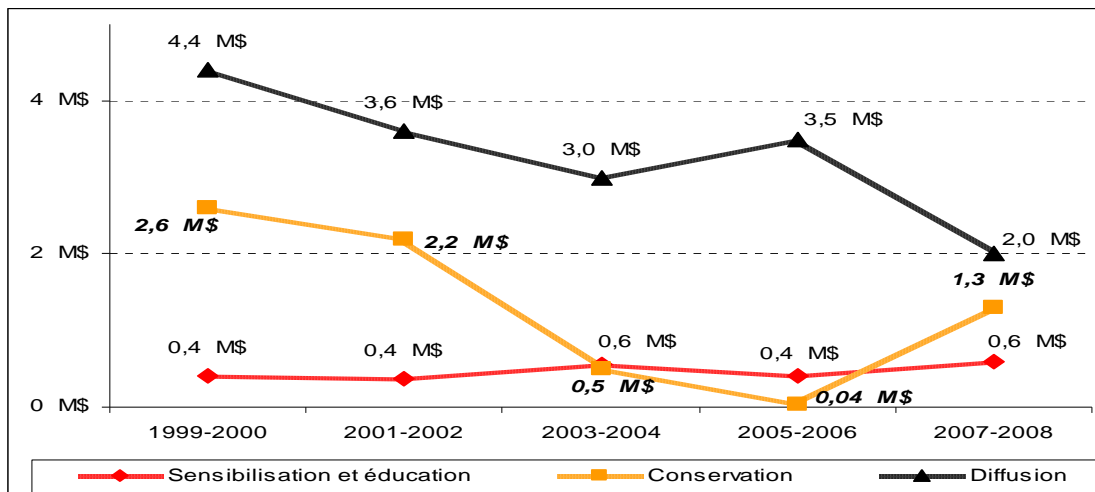

²² Les dépenses liées à la diffusion, à la sensibilisation-éducation et à la conservation incluent les lieux d'interprétation en 2005-2006 et 2007-2008.



4.1.4 Le personnel rémunéré des institutions muséales des régions centrales

De 2000-2001 à 2004-2005, le nombre d'emplois de l'ensemble des institutions muséales des régions centrales passe de 532 à 613, soit une augmentation de 13,2 %. En moyenne, les institutions muséales des régions centrales créent 20 emplois. En 2004-2005, les emplois à temps plein représentent 37,8 % du total des emplois, ce qui représente une diminution de 19,1 % au cours de cette période, passant de 277 à 232.

Graphique 46 Le nombre d'emplois dans les institutions muséales des régions centrales, 2000-2001 à 2004-2005

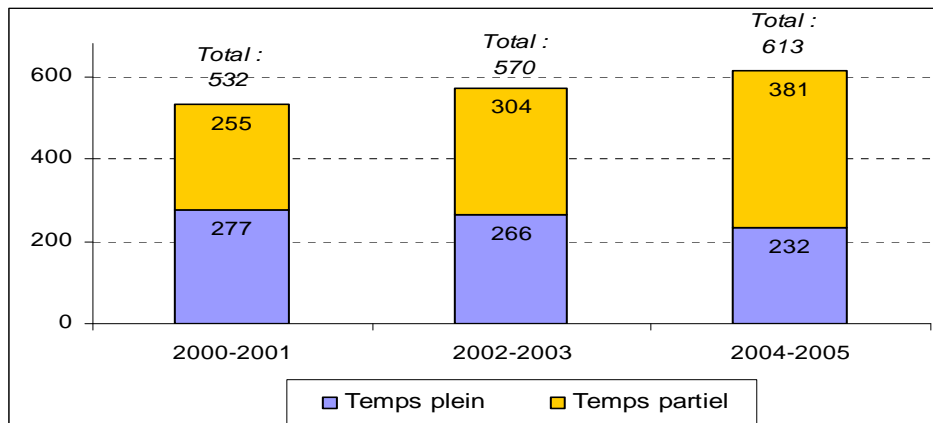

De 7,6 M\$ qu'elles sont en 1999-2000, les dépenses liées à la rémunération de la main-d'œuvre de l'ensemble des institutions muséales des régions centrales passent à 13,2 M\$ en 2007-2008, soit une augmentation de 72,6 %. Ces dépenses représentent 43,6 % de l'ensemble des dépenses de fonctionnement des institutions muséales des régions centrales.

Quant aux dépenses liées à la formation et au perfectionnement du personnel de l'ensemble des institutions muséales des régions centrales, elles passent de 58 034 \$ à 72 575 \$ de 1999-2000 à 2004-2005, soit une augmentation de 20 %.

Graphique 47 Les dépenses de rémunération des institutions muséales des régions centrales, 1999-2000 à 2007-2008, en M\$

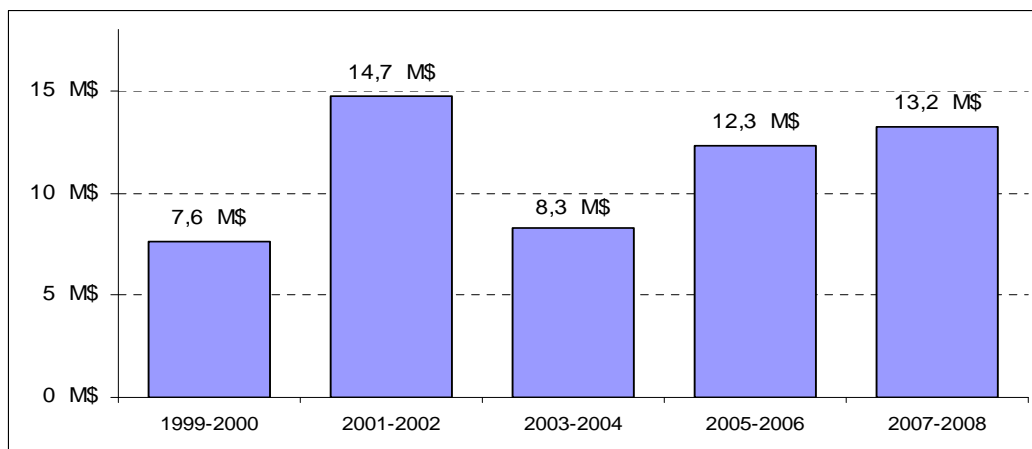



4.1.5 La situation financière des institutions muséales des régions centrales

Au cours de la période de 1999-2000 à 2007-2008, les revenus de fonctionnement des institutions muséales reconnues et soutenues par le programme Aide au fonctionnement dans les régions centrales passent de 32,5 M\$ en 1999-2000 à 30,1 M\$ en 2007-2008, soit une diminution de 7,4 %. Les dépenses de fonctionnement croissent de 26,2 M\$ à 30,3 M\$, soit une augmentation de 15,4 %. Ainsi, en 2007-2008, l'ensemble des institutions muséales dans les régions centrales cumule un déficit de 206 188 \$, soit 0,7 % des revenus de fonctionnement. Néanmoins, elles sont en équilibre financier. Voir le tableau 5 à l'annexe 2 pour les données détaillées.

Graphique 48 Les revenus et les dépenses de fonctionnement des institutions muséales des régions centrales, 1999-2000 à 2007-2008, en M\$

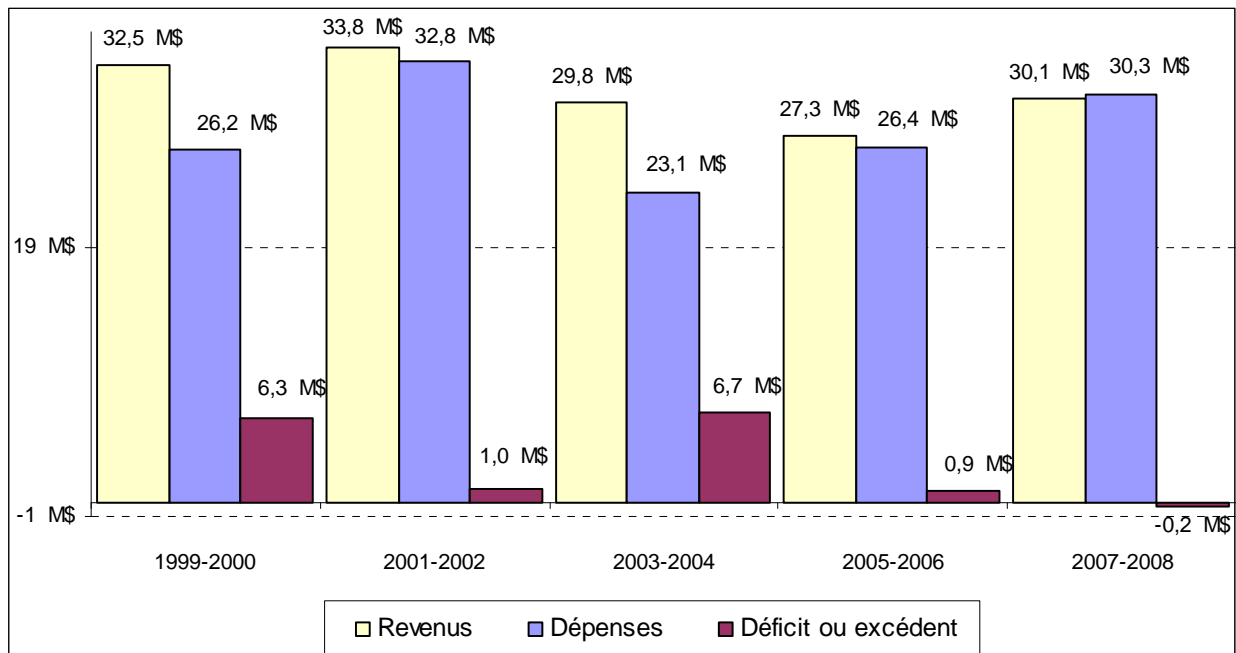

4.1.6 Le bénévolat au sein des institutions muséales des régions centrales

De 2001-2002 à 2007-2008, le nombre de bénévoles au sein des institutions muséales des régions centrales s'accroît de 28,3 %, passant de 442 à 567. La plus forte progression est enregistrée en 2004-2005. Ainsi en 2007-2008, le nombre moyen de bénévoles dans les institutions muséales des régions centrales se situait à 19 personnes. L'ensemble des bénévoles effectue 30 293 heures de bénévolat, soit une moyenne annuelle de 53 heures par personne.



Graphique 49 Le nombre de bénévoles dans les institutions muséales des régions centrales, 2001-2002 à 2007-2008

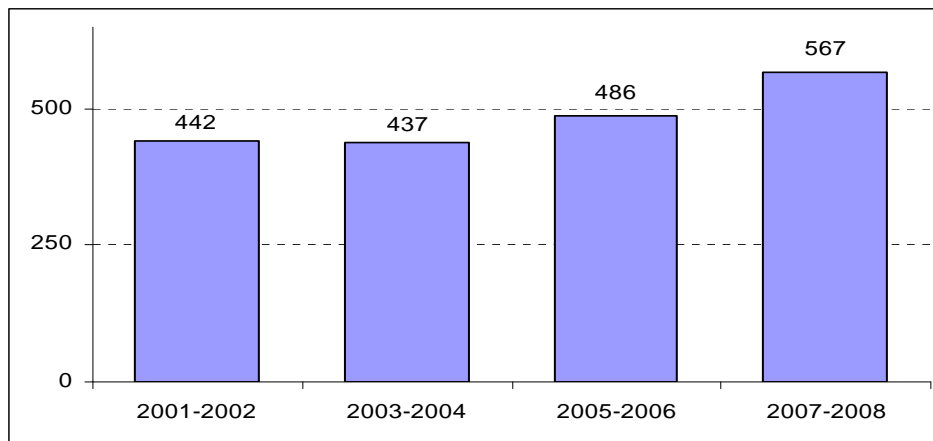

4.1.7 La fréquentation des institutions muséales des régions centrales

En 1999-2000, 775 598 personnes visitent une institution muséale alors qu'elles ne sont pas plus de 554 881 à l'avoir fait en 2007-2008, soit une baisse de 28,5 % au cours de cette période. Cela représente 25,6 % de la population locale desservie par l'ensemble des institutions muséales dans les régions centrales qui totalise 2 165 858 personnes.

Par ailleurs, du côté de la fréquentation scolaire, le bilan est plutôt positif. En effet, en 1999-2000, 97 540 élèves ont fréquenté une institution muséale dans les régions centrales alors que ce nombre passe à 139 454 élèves en 2007-2008. Ainsi, on observe que la clientèle scolaire connaît une augmentation de 43 % alors que les effectifs scolaires du primaire et du secondaire des secteurs public et privé augmentent de 8,3 % au cours de cette période. Les revenus parapublics provenant de la part des établissements d'enseignement connaissent une diminution de 41,2 % au cours de la période étudiée.

Graphique 50 La fréquentation des institutions muséales des régions centrales selon le type de clientèle, 1999-2000 à 2007-2008

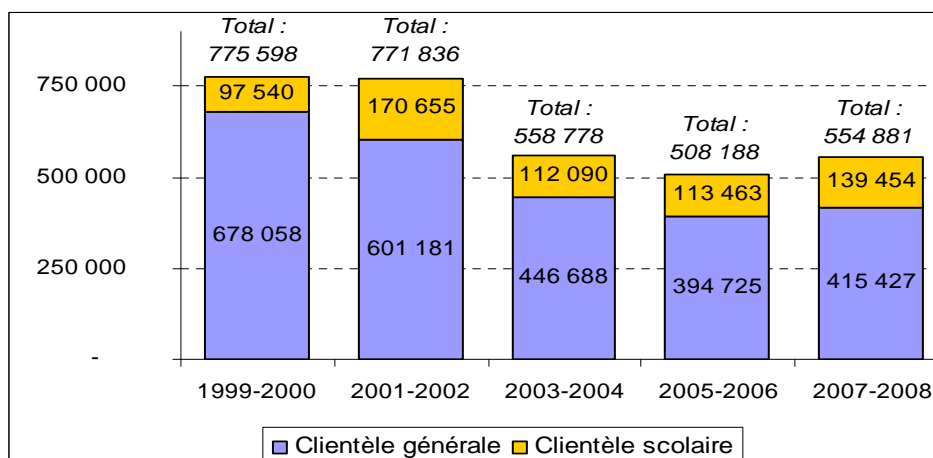



Les revenus de billetterie générés par les visiteuses et visiteurs sont toutefois à la hausse, passant de 1,1 M\$ en 1999-2000 à 1,2 M\$ en 2007-2008, soit une augmentation de 17,5 %. Ainsi, en 1999-2000, le prix d'entrée moyen dans l'ensemble des institutions muséales des régions centrales est de 1,82 \$ alors qu'il se situe à 9,26 \$ en 2007-2008.

Graphique 51 Les revenus de billetterie des institutions muséales des régions centrales²³, 1999-2000 à 2007-2008, en \$

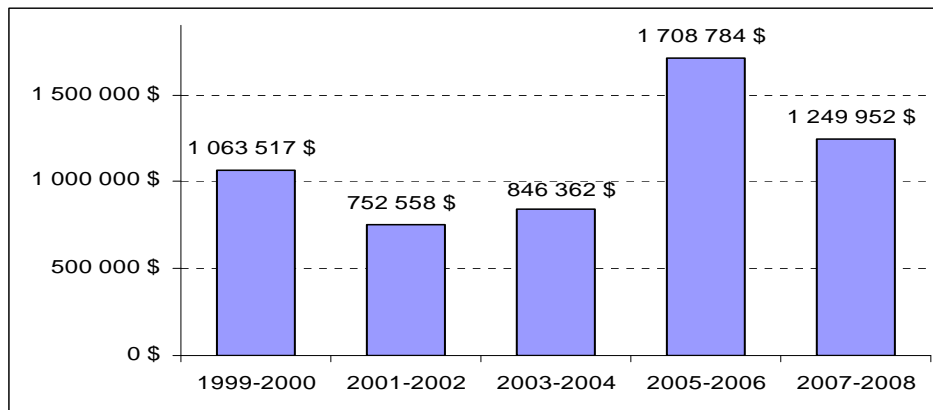

4.1.8 Conclusion sur les institutions muséales des régions centrales

Le nombre d'institutions muséales soutenues par le programme *Aide au fonctionnement pour les institutions muséales reconnues* du MCCCCF dans les régions centrales se stabilise à 30 à compter de 2001-2002. En 2007-2008, 40 % des institutions muséales (12/30) situées dans les régions centrales appartiennent à la classe de revenus de 150 001 \$ à 500 000 \$. Au cours de la période de 1999-2000 à 2007-2008, l'ensemble des institutions muséales des régions centrales enregistre un léger déficit de 0,2 M\$, soit 0,7 % des revenus de fonctionnement. L'aide financière accordée par le PAFIM constitue la plus importante source de revenus publics et parapublics des institutions muséales des régions centrales. De 1999-2000 à 2007-2008, les revenus publics provenant des municipalités et les revenus parapublics issus du monde scolaire diminuent auprès des institutions muséales des régions centrales.

Au cours de la période de 1999-2000 à 2007-2008, on observe que les dépenses liées aux frais d'administration générale et aux frais de propriété augmentent alors qu'on enregistre une diminution importante des dépenses liées aux activités muséologiques et aux frais de soutien administratif au cours de cette période.

De 2000-2001 à 2004-2005, le nombre total d'emplois augmente alors que le nombre d'emplois à temps plein diminue. De même, les dépenses liées à la rémunération du personnel s'accroissent de 1999-2000 à 2007-2008.

²³ Les revenus de billetterie des lieux d'interprétation sont comptabilisés pour les exercices financiers 2005-2006 et 2007-2008.



De 1999-2000 à 2007-2008, la fréquentation totale des institutions muséales des régions centrales est en baisse alors que la fréquentation scolaire connaît une hausse. Au cours de la même période, les prix d'entrée moyens augmentent de 17,5 %, passant de 1,82 \$ à 9,26 \$.

Depuis 2000-2001, le nombre de bénévoles s'accroît au sein des institutions muséales des régions centrales. Elles recrutent en moyenne 19 bénévoles. Chaque personne consacre une moyenne annuelle de 53 heures de bénévolat.

4.2 Les régions périphériques

Les régions périphériques se composent des régions administratives de la Chaudière-Appalaches (12), de Laval (13), de Lanaudière (14), des Laurentides (15) et de la Montérégie (16). Le MCCCCF soutient financièrement 18 institutions muséales accréditées en 1999-2000 alors qu'il en soutient 19 en 2007-2008 dans les régions périphériques. Le nombre de lieux d'interprétation varie au cours de cette période. En 2007-2008, les régions périphériques comptent 8 musées, 7 lieux d'interprétation et 4 centres d'exposition reconnus et soutenus par le PAFIM. Ce programme ne soutient aucune institution muséale dans la région de Laval (13). Voir la liste des institutions muséales en 2007-2008 à l'annexe 1.

Graphique 52 Le nombre d'institutions muséales des régions périphériques selon la catégorie, 1999-2000

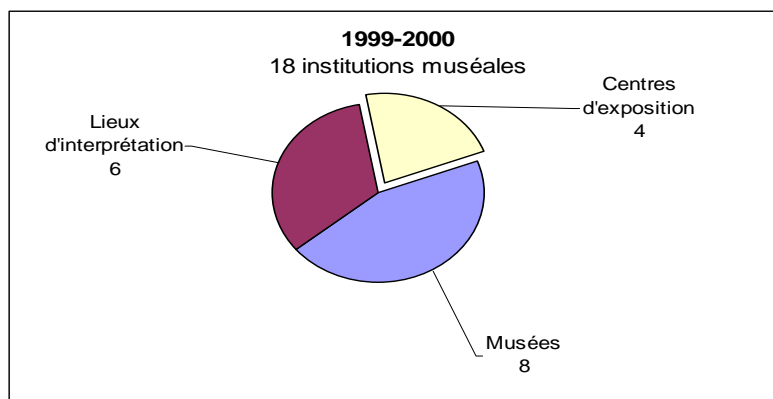

Graphique 53 Le nombre d'institutions muséales des régions périphériques selon la catégorie, 2007-2008

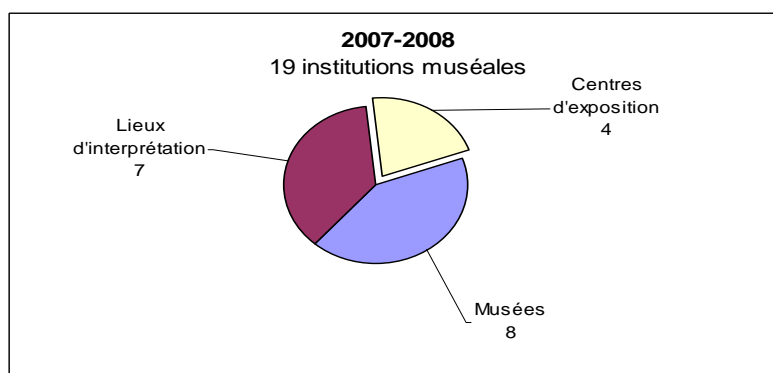



En 2007-2008, 11 des 19 institutions muséales situées dans les régions périphériques appartiennent à la classe de revenus de 150 001 \$ à 500 000 \$. Six institutions muséales ont des revenus de fonctionnement annuels supérieurs à 500 001 \$.

Graphique 54 La répartition des institutions muséales des régions périphériques selon la classe de revenus, 1999-2000 à 2007-2008

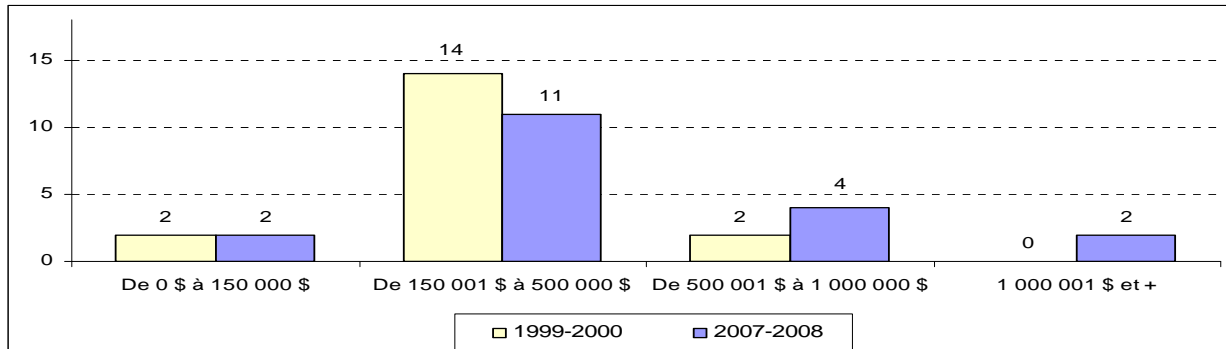

4.2.1 Les revenus de fonctionnement des institutions muséales des régions périphériques

Les revenus de fonctionnement des institutions muséales des régions périphériques se composent de trois grandes catégories : les revenus autonomes, l'aide privée et l'aide publique.

Tableau 21 La somme et la proportion des types de revenus de fonctionnement des institutions muséales des régions périphériques, 1999-2000 et 2007-2008

Type de revenus de fonctionnement	1999-2000		2007-2008		Écart de proportion
	Montant	Proportion	Montant	Proportion	
Autonomes	1,0 M\$	17 %	2,2 M\$	23 %	+ 6
Aide privée	0,9 M\$	15 %	1,3 M\$	14 %	- 1
Aide publique	4,1 M\$	68 %	6,1 M\$	63 %	- 5
Total	6,0 M\$	100 %	9,7 M\$	100 %	

À la lecture du tableau précédent, on observe une augmentation de tous les types de revenus de fonctionnement. La proportion des revenus autonomes est plus importante en 2007-2008 qu'elle ne l'était en 1999-2000 sur l'ensemble des revenus de fonctionnement des institutions muséales des régions périphériques.

Le financement du gouvernement du Québec passe de 2,7 M\$ en 1999-2000 à 3,7 M\$ en 2007-2008 alors que le financement du gouvernement du Canada qui est de 0,5 M\$ en 1999-2000 s'établit à 0,7 M\$ en 2007-2008. Incluse dans la contribution du gouvernement du Québec, l'aide financière accordée par le programme Aide au fonctionnement du MCCCCF constitue la plus importante source de revenus publics des institutions muséales des régions périphériques. De 2,3 M\$ qu'elle est en 1999-2000, elle atteint 3,4 M\$ en 2007-2008, soit une augmentation de 46,3 % au cours de cette période.



Les revenus parapublics provenant des établissements d'enseignement sont nuls en 2007-2008 alors qu'ils passent de 62 644 \$ en 1999-2000 à 0 \$ à compter de 2005-2006. Quant aux revenus publics issus des municipalités, pour l'ensemble des institutions muséales ils connaissent une forte croissance, passant de 0,9 M\$ en 1999-2000 à 1,5 M\$ en 2007-2008, soit une augmentation de 75,9 %.

Graphique 55 Les revenus publics et parapublics des institutions muséales des régions périphériques selon la source, 1999-2000 à 2007-2008, en M\$

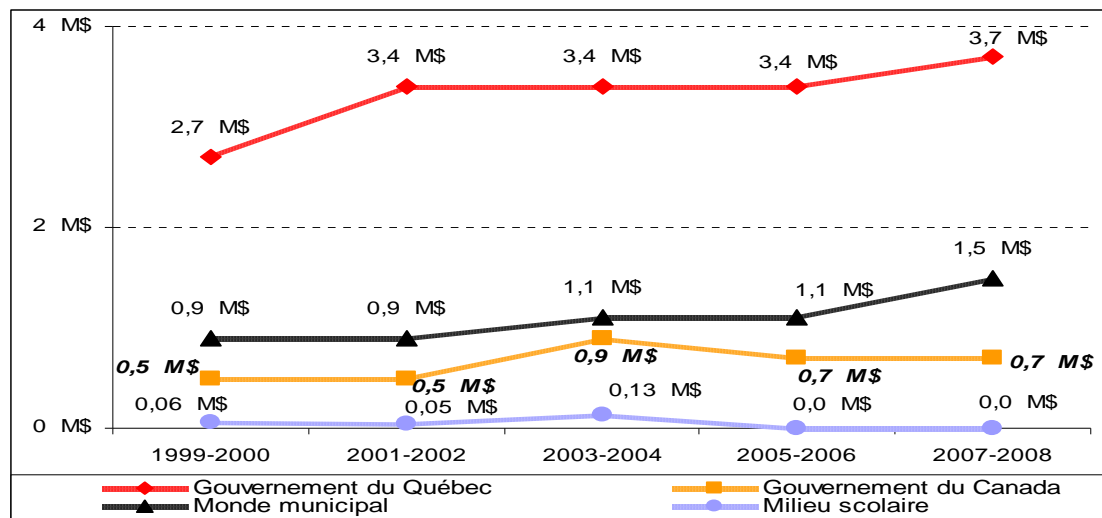

4.2.2 Les dépenses de fonctionnement des institutions muséales des régions périphériques

Les dépenses de fonctionnement des institutions muséales des régions périphériques se composent de quatre catégories : le soutien administratif, les frais d'administration générale, les activités muséologiques et les frais de propriété.

Tableau 22 La somme et la proportion des types de dépenses de fonctionnement des institutions muséales des régions périphériques, 1999-2000 et 2007-2008

Type de dépenses de fonctionnement	1999-2000		2007-2008		Écart de proportion
	Montant	Proportion	Montant	Proportion	
Soutien administratif	0,7 M\$	13 %	1,9 M\$	19 %	+ 6
Administration générale	2,7 M\$	47 %	4,2 M\$	43 %	- 4
Activités muséologiques	1,1 M\$	19 %	2,6 M\$	26 %	+ 7
Frais de propriété	1,2 M\$	21 %	1,1 M\$	11 %	- 10
Total	5,8 M\$	100 %	9,7 M\$	100 %	

À la lecture du tableau précédent, on observe que les dépenses liées aux frais de propriété diminuent alors que les autres types de dépenses augmentent. La proportion des dépenses liées aux activités muséologiques connaissent la plus forte augmentation de 1999-2000 à 2007-2008.



4.2.3 Les activités muséologiques des institutions muséales dans les régions périphériques

De 1,1 M\$ qu'elles sont en 1999-2000, les dépenses d'activités muséologiques passent à 2,6 M\$ en 2007-2008, soit une hausse de 134,9 % au cours de cette période.

Les institutions muséales des régions périphériques qui accordent 624 525 \$ aux dépenses liées à la diffusion en 1999-2000 en attribuent 595 703 \$ en 2007-2008, soit une diminution de 4,6 %. Ces dépenses représentent toutefois la plus grande proportion des dépenses d'activités muséologiques des institutions muséales des régions périphériques. Cette proportion est en baisse au cours de la période; en effet, elle passe de 57,5 % en 1999-2000 à 23,4 % en 2007-2008.

Les dépenses liées à la conservation passent de 98 183 \$ en 1999-2000 à 99 861 \$ en 2007-2008, soit une légère augmentation de 1,7 %. Si elles représentent 9 % de l'ensemble des dépenses d'activités muséologiques en 1999-2000, elles ne signifient plus que 3,9 % des dépenses d'activités muséologiques de l'ensemble des institutions muséales des régions périphériques en 2007-2008.

Pour leur part, les dépenses liées à la sensibilisation et à l'éducation passent de 84 897 \$ à 74 965 \$ soit une diminution de 11,7 % au cours de la période de 1999-2000 à 2007-2008.

Graphique 56 Les dépenses d'activités muséologiques des institutions muséales²⁴ des régions périphériques selon la fonction, 1999-2000 à 2007-2008, en \$

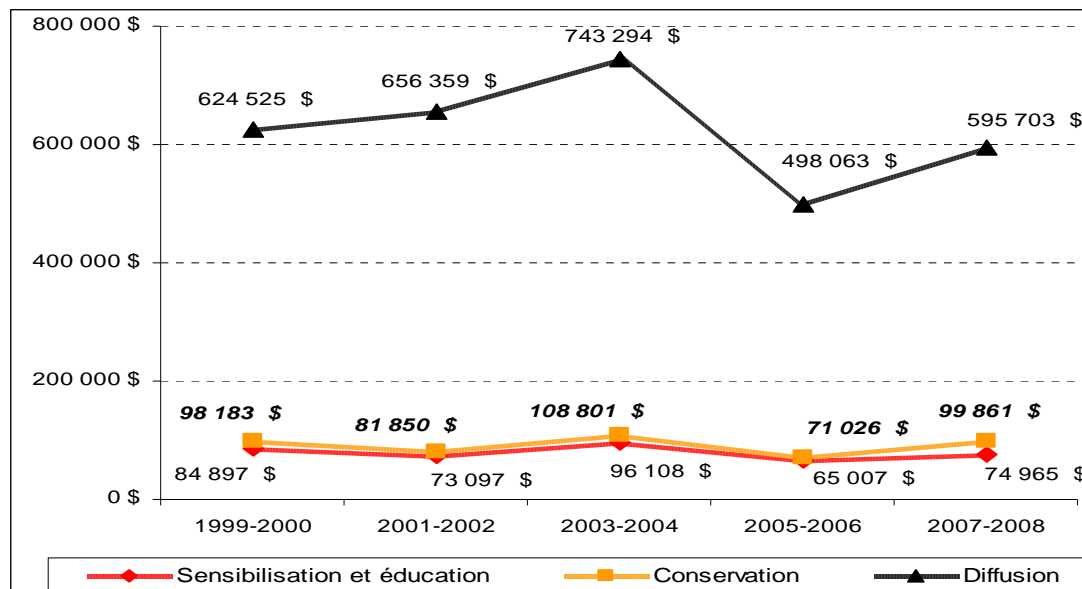

²⁴ Les dépenses liées à la diffusion, à la sensibilisation-éducation et à la conservation incluent les lieux d'interprétation en 2005-2006 et 2007-2008.



4.2.4 Le personnel rémunéré des institutions muséales des régions périphériques

De 2000-2001 à 2004-2005, le nombre d'emplois de l'ensemble des institutions muséales des régions périphériques passe de 195 à 226, soit une augmentation de 13,7 %. Chaque institution muséale des régions périphériques crée en moyenne 13 emplois. En 2004-2005, les emplois à temps plein connaissent une augmentation de 44,1 % passant de 57 à 102 au cours de cette période.

Graphique 57 Le nombre d'emplois des institutions muséales des régions périphériques, 2000-2001 à 2004-2005

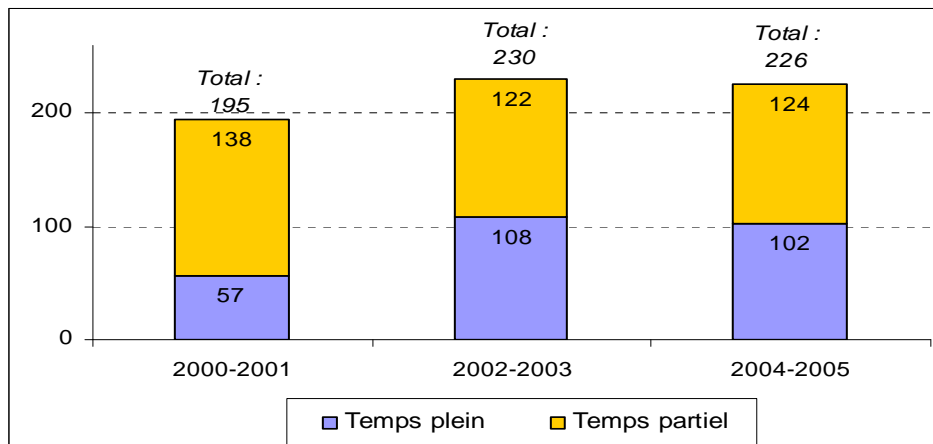

De 2,6 M\$ qu'elles sont en 1999-2000, les dépenses liées à la rémunération de la main-d'œuvre de l'ensemble des institutions muséales des régions périphériques passent à 3,8 M\$ en 2007-2008, soit une augmentation de 44,8 %. Ces dépenses représentent 39,4 % de l'ensemble des dépenses des institutions muséales des régions périphériques.

Quant aux dépenses liées à la formation et au perfectionnement du personnel de l'ensemble des institutions muséales des régions périphériques, elles passent de 24 677 \$ à 14 274 \$ de 1999-2000 à 2004-2005, soit une diminution de 72,9 %.

Graphique 58 Les dépenses de rémunération des institutions muséales des régions périphériques, 1999-2000 à 2007-2008, en M\$

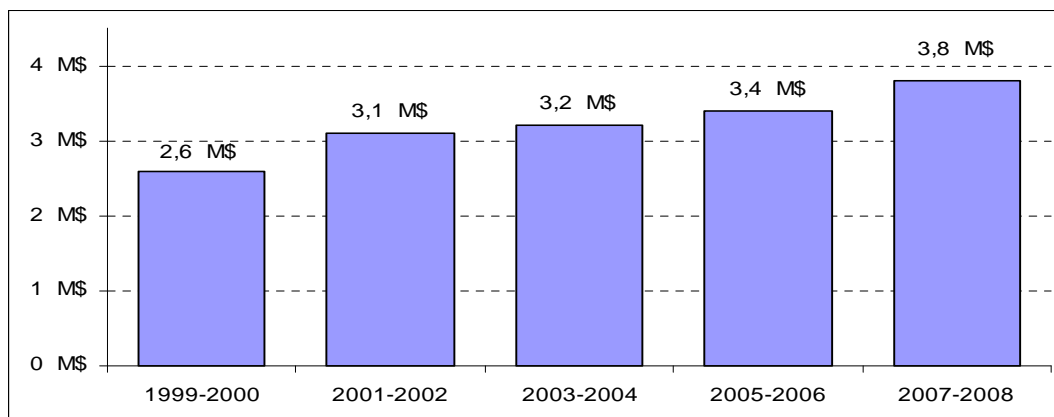



4.2.5 La situation financière des institutions muséales des régions périphériques

Au cours de la période de 1999-2000 à 2007-2008, les revenus de fonctionnement des institutions muséales reconnues et soutenues par le programme Aide au fonctionnement dans les régions périphériques passent de 6 M\$ à 9,7 M\$, soit une augmentation de 61,6 %, alors que les dépenses de fonctionnement suivent le même rythme avec une augmentation de 67,6 % passant de 5,8 M\$ à 9,7 M\$. De 1999-2000 à 2005-2006, les institutions muséales des régions périphériques enregistrent de légers surplus. Ainsi, en 2007-2008, l'ensemble des institutions muséales des régions périphériques est en équilibre financier et elles cumulent un léger surplus de 8 229 \$, soit 0,1 % des revenus de fonctionnement. Voir le tableau 6 à l'annexe 2 pour les données détaillées.

Graphique 59 Les revenus et les dépenses de fonctionnement des institutions muséales des régions périphériques, 1999-2000 à 2007-2008, en M\$

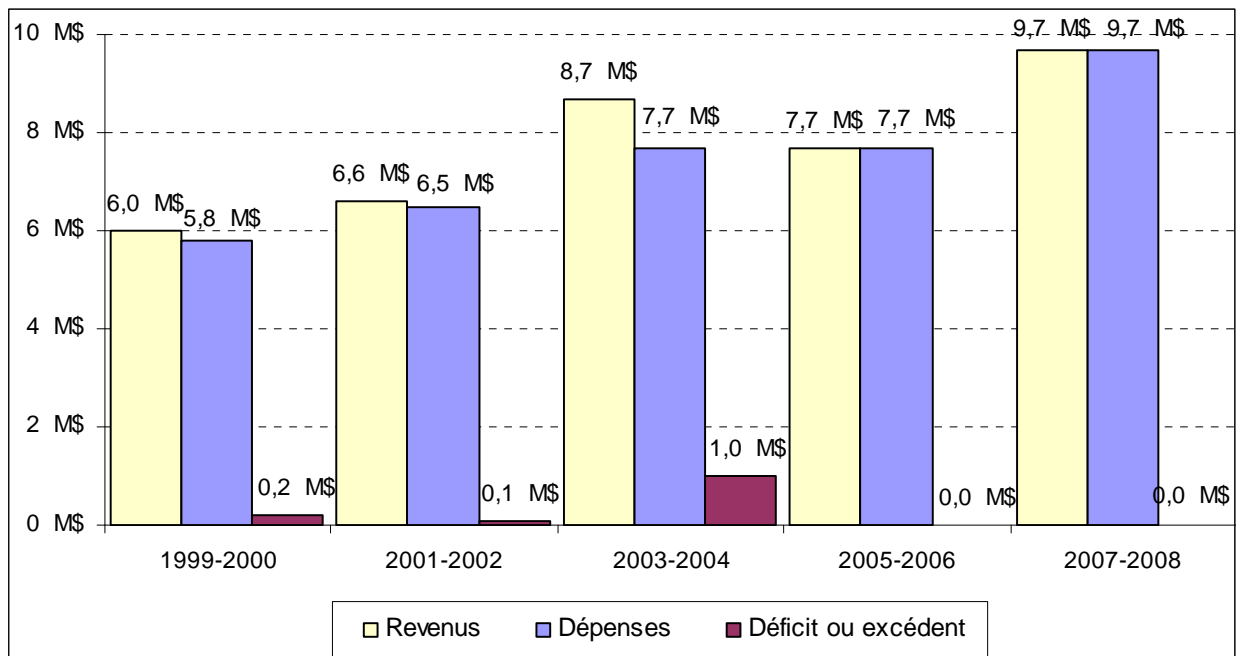

4.2.6 Le bénévolat au sein des institutions muséales des régions périphériques

De 2001-2002 à 2007-2008, le nombre de bénévoles au sein des institutions muséales des régions périphériques passe de 466 à 692, soit une hausse de 48,5 %. Au cours de 2007-2008, la moyenne des bénévoles se situe à 36 personnes. L'ensemble des bénévoles effectue 48 063 heures de bénévolat, soit une moyenne annuelle de 69 heures par personne.



Graphique 60 Le nombre de bénévoles dans les institutions muséales des régions périphériques, 2001-2002 à 2007-2008

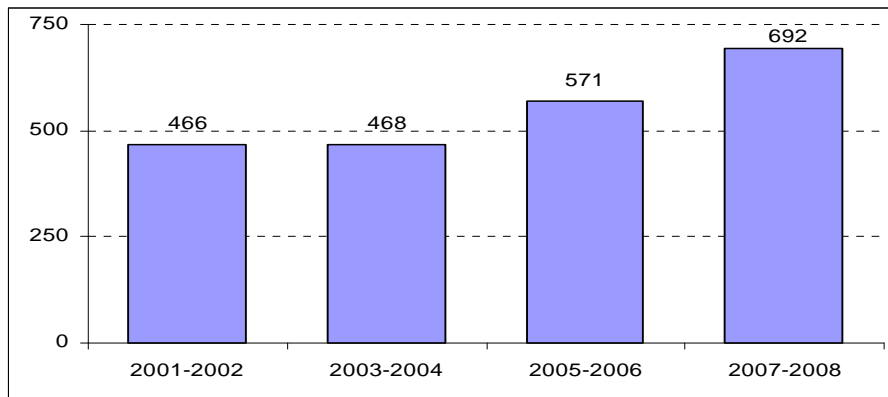

4.2.7 La fréquentation des institutions muséales des régions périphériques

En 1999-2000, 277 926 personnes visitent une institution muséale des régions périphériques alors qu'elles sont 256 341 à l'avoir fait en 2007-2008, soit une diminution de 7,8 % au cours de cette période. Cela représente 43,6 % de la population locale desservie par l'ensemble des institutions muséales des régions périphériques qui totalise 587 604 personnes. La plus forte croissance de la fréquentation totale s'enregistre en 2003-2004.

En 1999-2000, 38 479 élèves ont fréquenté une institution muséale des régions périphériques alors que ce nombre passe à 42 667 élèves en 2007-2008. Si on observe que la clientèle scolaire connaît une augmentation de 10,9 %, il faut aussi constater que les effectifs scolaires du primaire et du secondaire des secteurs public et privé diminuent toutefois de 5,1 % au cours de cette période. Les revenus parapublics provenant de la part des établissements d'enseignement sont réduits à 0 \$ au cours de la période étudiée.

Graphique 61 La fréquentation des institutions muséales des régions périphériques selon le type de clientèle, 1999-2000 à 2007-2008

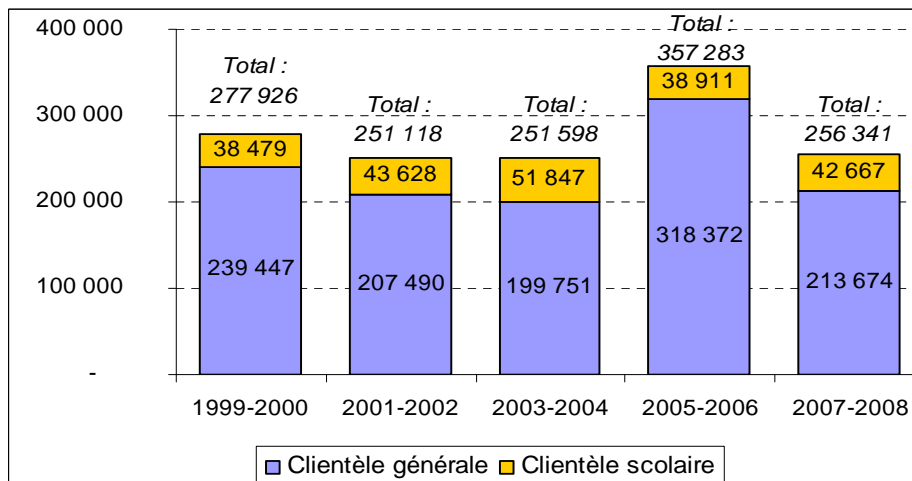



Les revenus de billetterie générés par les visiteuses et visiteurs passent de 0,2 M\$ en 1999-2000 à 0,5 M\$ en 2007-2008, soit une augmentation de 109,7 %. Cette situation s'explique par l'évolution du prix d'entrée moyen dans l'ensemble des institutions muséales des régions périphériques qui est de 1,24 \$ en 1999-2000 alors qu'il se situe à 5,59 \$ en 2007-2008.

Graphique 62 Les revenus de billetterie des institutions muséales²⁵ des régions périphériques, 1999-2000 à 2007-2008, en \$

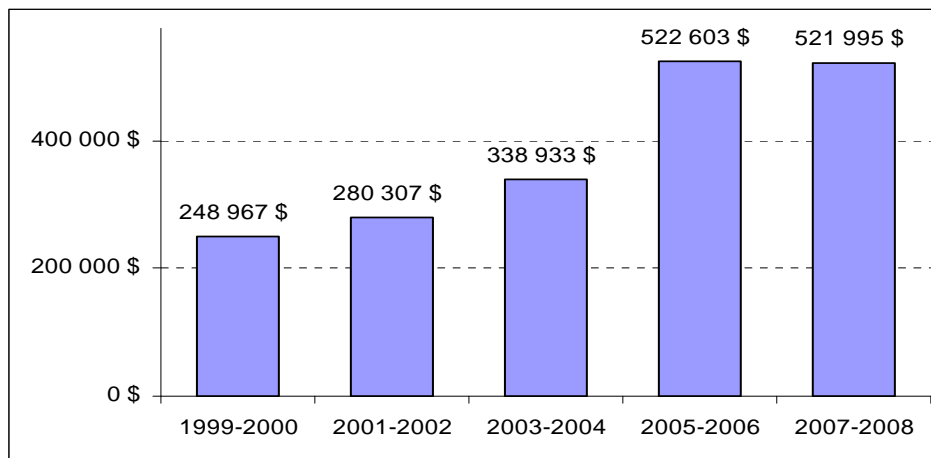

4.2.8 Conclusion sur les institutions muséales des régions périphériques

Le nombre d'institutions muséales soutenues par le programme *Aide au fonctionnement pour les institutions muséales reconnues* du MCCCCF dans les régions périphériques s'accroît de 18 à 19 de 1999-2000 à 2007-2008. En 2007-2008, 11 des 19 institutions muséales situées dans les régions périphériques appartiennent à la classe de revenus de 150 001 \$ à 500 000 \$. Au cours de cette période, l'ensemble des institutions muséales des régions périphériques enregistre un léger déficit de 8 229 \$, soit l'équilibre financier. L'aide financière accordée par le PAFIM constitue la plus importante source de revenus publics et parapublics des institutions muséales des régions périphériques. De 1999-2000 à 2007-2008, les revenus publics issus des municipalités croissent alors qu'aucune source de revenus parapublics provenant du milieu scolaire n'existe pour les institutions muséales établies dans les régions périphériques.

Au cours de la période de 1999-2000 à 2007-2008, on observe que seules les dépenses liées aux frais de propriété diminuent alors que les autres types de dépenses de fonctionnement augmentent. La proportion des dépenses liées aux activités muséologiques connaît la plus forte augmentation de 1999-2000 à 2007-2008.

²⁵ Les revenus de billetterie des lieux d'interprétation sont comptabilisés pour les exercices financiers 2005-2006 et 2007-2008.



De 2000-2001 à 2004-2005, tant le nombre total d'emplois que le nombre d'emplois à temps plein augmente. Les dépenses liées à la rémunération du personnel s'accroissent de 1999-2000 à 2007-2008.

Depuis 2001-2002, le nombre de bénévoles augmente au sein des institutions muséales des régions périphériques. Elles recrutent en moyenne 36 personnes. L'ensemble des personnes consacre une moyenne annuelle de 69 heures de bénévolat.

De 1999-2000 à 2007-2008, la fréquentation totale des institutions muséales des régions périphériques est en baisse alors que la fréquentation scolaire augmente. Au cours de la même période, les revenus de billetterie augmentent de 109,7 %, le prix d'entrée moyen passe de 1,24 \$ à 5,59 \$.

4.3 Les régions intermédiaires

Les régions intermédiaires se composent des régions administratives de la Mauricie (04), de l'Estrie (05), de l'Outaouais (07) et du Centre-du-Québec (17). Le MCCCCF soutient financièrement 29 institutions muséales de 1999-2000 à 2007-2008. Leur nombre demeure stable tout au cours de cette période. Cependant, dès 2001-2002, on observe le changement de la mission d'un centre d'exposition en musée²⁶. En 2007-2008, les régions intermédiaires comptent 9 musées, 15 lieux d'interprétation et 5 centres d'exposition reconnus et soutenus par le PAFIM. Voir la liste des institutions muséales en 2007-2008 à l'annexe 1.

Graphique 63 Le nombre d'institutions muséales par catégorie dans les régions intermédiaires, 1999-2000

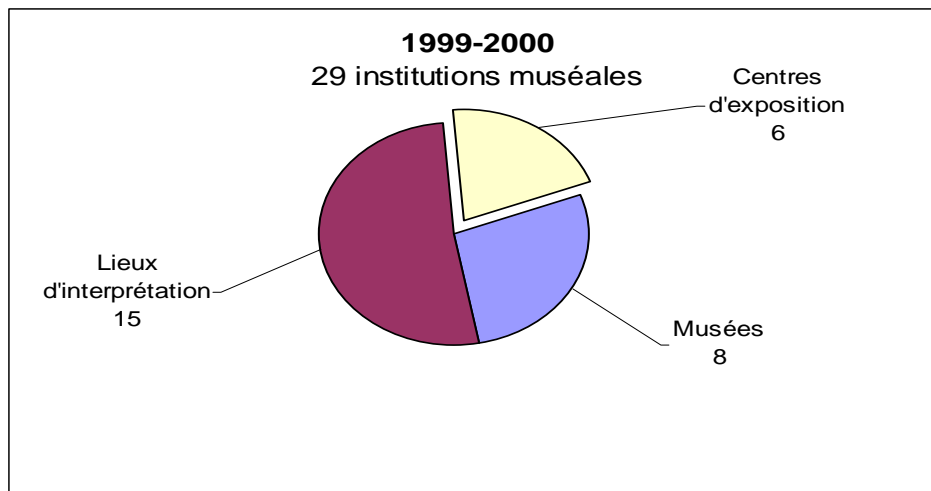

²⁶ Il s'agit du Musée des religions du monde dans la région administrative du Centre-du-Québec (17).



Graphique 64 Le nombre d'institutions muséales par catégorie dans les régions intermédiaires, 2007-2008

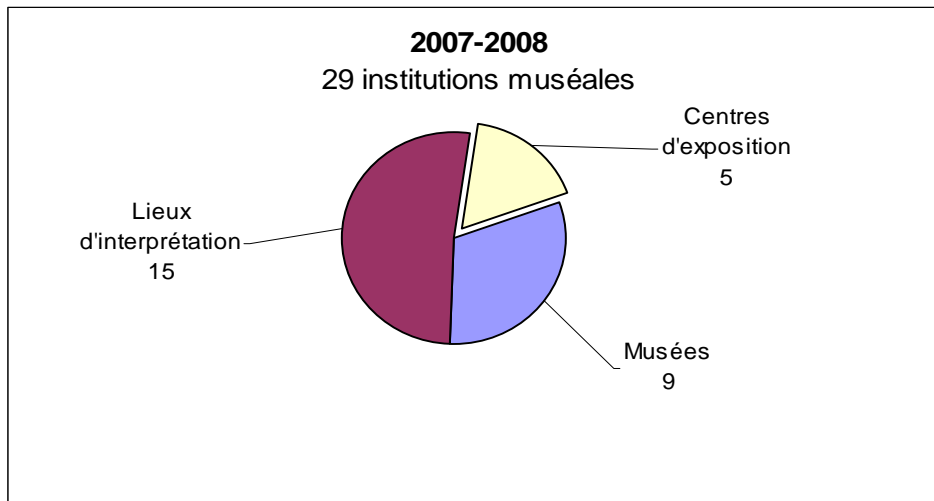

En 2007-2008, 17 des 29 institutions muséales situées dans les régions intermédiaires appartiennent à la classe de revenus de 150 001 \$ à 500 000 \$. Dix institutions muséales ont des revenus de fonctionnement annuels inférieurs à 150 000 \$. Par ailleurs, deux institutions muséales appartiennent à la classe des revenus de fonctionnement de 1 000 001 \$ et plus.

Graphique 65 La répartition des institutions muséales dans les régions intermédiaires selon la classe de revenus, 1999-2000 et 2007-2008

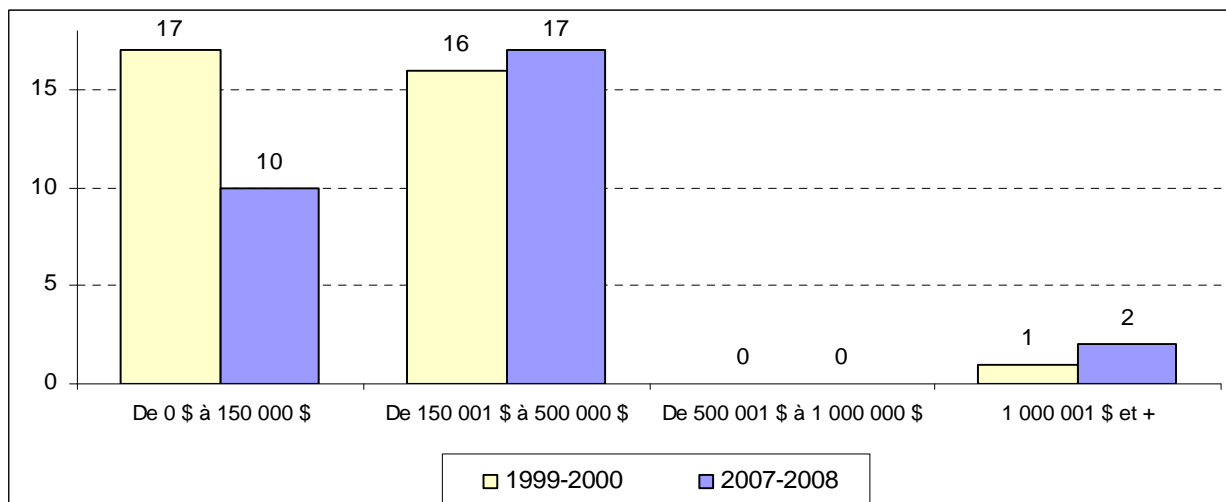

4.3.1 Les revenus de fonctionnement des institutions muséales des régions intermédiaires

Les revenus de fonctionnement des centres d'exposition reconnus se composent de trois grandes catégories : les revenus autonomes, l'aide privée et l'aide publique.

**Tableau 23 La somme et la proportion des types de revenus de fonctionnement des institutions muséales des régions intermédiaires, 1999-2000 et 2007-2008**

Type de revenus de fonctionnement	1999-2000		2007-2008		Écart de proportion
Autonomes	1,0 M\$	19 %	2,7 M\$	27 %	+ 8
Aide privée	0,6 M\$	12 %	0,4 M\$	4 %	- 8
Aide publique	3,7 M\$	70 %	6,8 M\$	69 %	- 1
Total	5,4 M\$	100 %	9,9 M\$	100 %	

À la lecture du tableau précédent, on observe une légère diminution des revenus provenant de l'aide privée alors que les revenus de l'aide publique et autonomes augmentent au cours de la période de 1999-2000 à 2007-2008.

Le financement du gouvernement du Québec augmente de façon significative passant de 2,3 M\$ en 1999-2000 à 4,5 M\$ en 2007-2008 alors que le financement du gouvernement du Canada progresse aussi, passant de 0,3 M\$ en 1999-2000 à 0,6 M\$ en 2007-2008. Inscrite dans la contribution du gouvernement du Québec, l'aide financière accordée par le programme Aide au fonctionnement du MCCCFC constitue la plus importante source de revenus publics des institutions muséales des régions intermédiaires. De 2 M\$ qu'elle est en 1999-2000, elle atteint 4,2 M\$ en 2007-2008, soit une augmentation de 117 % au cours de cette période.

Les revenus parapublics provenant des établissements d'enseignement déjà marginaux passent toutefois de 0,17 M\$ en 1999-2000 à 0,23 M\$ en 2007-2008, connaissant une croissance de 24,9 %. Quant aux revenus publics issus des municipalités, ils connaissent une croissance de 18,1 %, passant de 1,2 M\$ en 1999-2000 à 1,4 M\$ en 2007-2008.

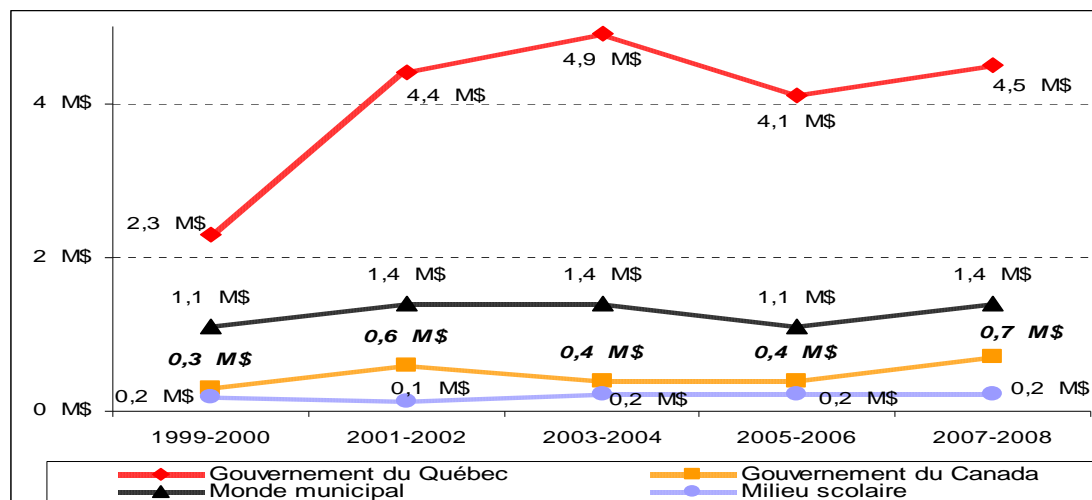
Graphique 66 Les revenus publics et parapublics des institutions muséales des régions intermédiaires selon la source, 1999-2000 à 2007-2008, en M\$



4.3.2 Les dépenses de fonctionnement des institutions muséales des régions intermédiaires

Les dépenses de fonctionnement des institutions muséales des régions intermédiaires se composent de quatre catégories : le soutien administratif, les frais d'administration générale, les activités muséologiques et les frais de propriété.

Tableau 24 La somme et la proportion des types de dépenses de fonctionnement des institutions muséales des régions intermédiaires, 1999-2000 et 2007-2008

Type de dépenses de fonctionnement	1999-2000		2007-2008		Écart de proportion
Soutien administratif	0,7 M\$	12 %	1,0 M\$	11 %	- 1
Administration générale	2,9 M\$	53 %	4,4 M\$	45 %	- 8
Activités muséologiques	0,7 M\$	12 %	2,3 M\$	24 %	+ 12
Frais de propriété	1,2 M\$	22 %	2,0 M\$	20 %	- 2
Total	5,4 M\$	100 %	9,7 M\$	100 %	

À la lecture du tableau précédent, on observe que tous les types de dépenses de fonctionnement augmentent. La proportion des dépenses liées aux activités muséologiques connaît la plus forte croissance depuis 1999-2000.

4.3.3 Les activités muséologiques des institutions muséales des régions intermédiaires

De 0,7 M\$ qu'elles sont en 1999-2000, les dépenses d'activités muséologiques passent à 2,3 M\$ en 2007-2008, soit une augmentation de 248,5 % au cours de cette période.

Les institutions muséales des régions intermédiaires qui accordent 0,5 M\$ aux dépenses liées à la diffusion en 1999-2000 n'en attribuent plus que 0,3 M\$ en 2007-2008, soit une diminution de 38,6 %. Les dépenses liées à la diffusion représentent la plus grande proportion des dépenses d'activités muséologiques des institutions muséales des régions intermédiaires. En 2007-2008, elles ne représentent plus que 13,1 % des dépenses d'activités muséologiques alors qu'en 1999-2000, elles en signifient 74,6 %.

Les dépenses liées à la conservation passent de 20 547 \$ en 1999-2000 à 106 489 \$ en 2007-2008, soit une hausse de 418,3 %. Si elles représentent 3,1 % de l'ensemble des dépenses d'activités muséologiques en 1999-2000, elles signifient 4,5 % des dépenses d'activités muséologiques de l'ensemble des institutions muséales des régions intermédiaires en 2007-2008.

Pour leur part, les dépenses liées à la sensibilisation et à l'éducation passent de 19 735 \$ à 66 613 \$, soit une augmentation de 237,5 %, au cours de la période de 1999-2000 à 2007-2008.



Graphique 67 Les dépenses d'activités muséologiques des institutions muséales²⁷ des régions intermédiaires selon la fonction, 1999-2000 à 2007-2008, en \$

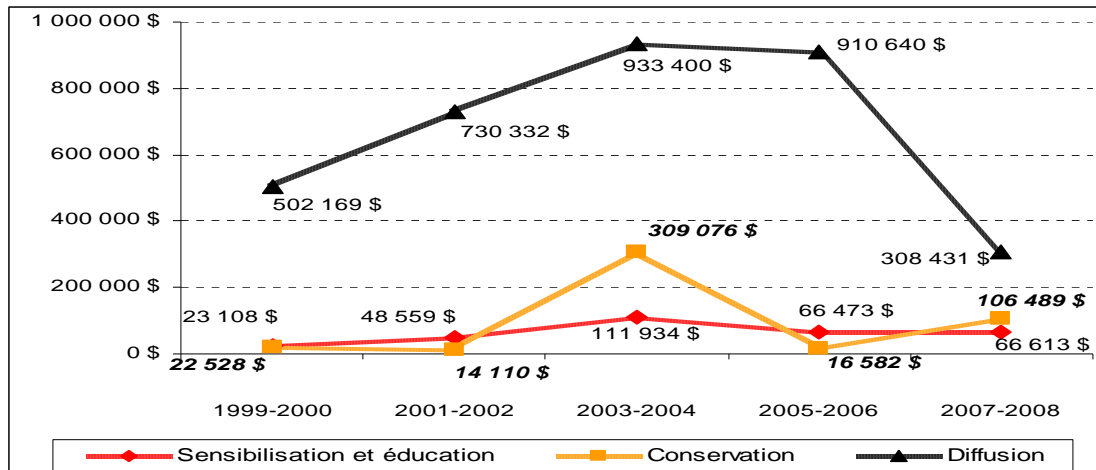

4.3.4 Le personnel rémunéré des institutions muséales des régions intermédiaires

De 2000-2001 à 2004-2005, le nombre d'emplois de l'ensemble des institutions muséales des régions intermédiaires passe de 257 à 300, soit une augmentation de 14,3 %. En moyenne, chaque institution muséale des régions intermédiaires crée 10 emplois. Les emplois à temps plein connaissent une augmentation de 18 %, passant de 109 à 136 au cours de cette période.

Graphique 68 Le nombre d'emplois dans les institutions muséales des régions intermédiaires, 2000-2001 à 2004-2005

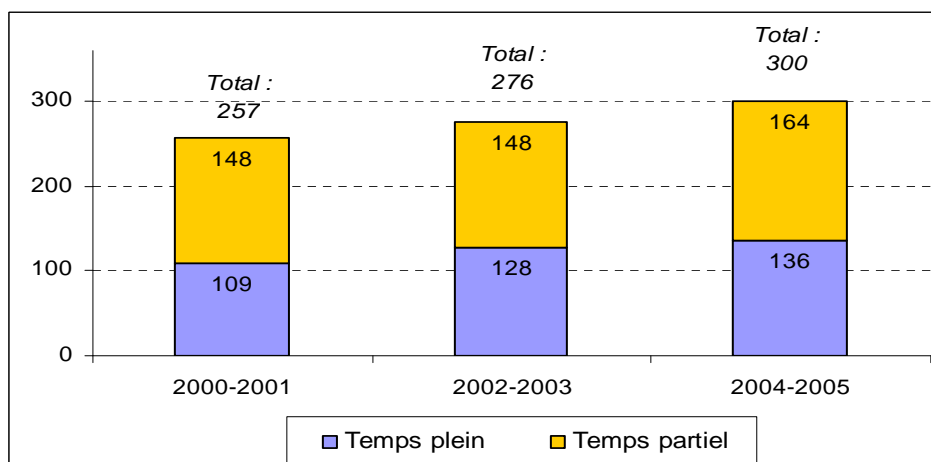

²⁷ Les dépenses liées à la diffusion, à la sensibilisation-éducation et à la conservation incluent les lieux d'interprétation en 2005-2006 et 2007-2008.



De 2,8 M\$ qu'elles sont en 1999-2000, les dépenses liées à la rémunération de la main-d'œuvre de l'ensemble des institutions muséales des régions intermédiaires passent à 4,4 M\$ en 2007-2008, soit une augmentation de 50,3 %. Ces dépenses représentent 43,6 % de l'ensemble des dépenses des institutions muséales des régions intermédiaires en 2007-2008.

Quant aux dépenses liées à la formation et au perfectionnement du personnel de l'ensemble des institutions muséales des régions intermédiaires, elles demeurent stables passant de 18 508 \$ en 1999-2000 à 18 569 \$ en 2004-2005.

Graphique 69 Les dépenses de rémunération des institutions muséales des régions intermédiaires, 1999-2000 à 2007-2008, en M\$

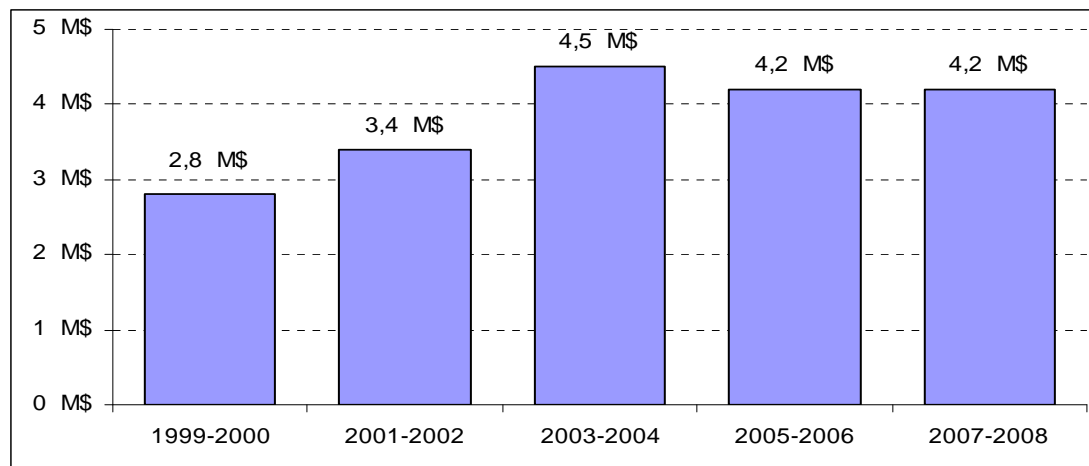

4.3.5 La situation financière des institutions muséales des régions intermédiaires

Au cours de la période de 1999-2000 à 2007-2008, les revenus de fonctionnement des institutions muséales reconnues et soutenues par le programme Aide au fonctionnement dans les régions intermédiaires passent de 5,4 M\$ à 9,9 M\$, soit une augmentation de 85,5 % alors que les dépenses de fonctionnement connaissent également une croissance de 78,9 % puisqu'elles passent de 5,4 M\$ en 1999-2000 à 9,7 M\$ en 2007-2008. Ainsi, en 2007-2008, l'ensemble des institutions muséales des régions intermédiaires cumule un surplus de 219 842 \$, soit 2,2 % des revenus de fonctionnement. Les institutions muséales des régions intermédiaires enregistrent un léger déficit en 1999-2000 et en 2003-2004. Voir le tableau 7 à l'annexe 2 pour les données détaillées.



Graphique 70 Les revenus et les dépenses de fonctionnement des institutions muséales des régions intermédiaires, 1999-2000 à 2007-2008, en M\$

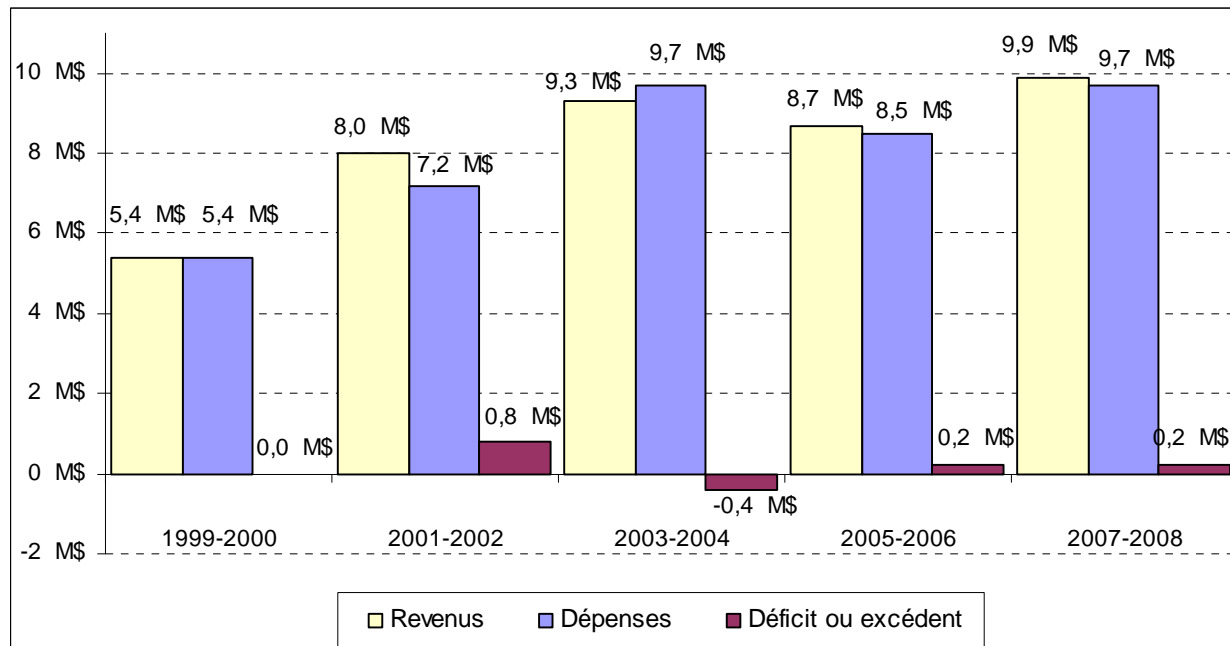

4.3.6 Le bénévolat au sein des institutions muséales des régions intermédiaires

De 2001-2002 à 2007-2008, le nombre de bénévoles au sein des institutions muséales des régions intermédiaires passe de 540 à 683, soit un accroissement de 26,5 %. Au cours de 2007-2008, la moyenne des bénévoles se situe à 24 personnes. L'ensemble des bénévoles effectue 28 022 heures de bénévolat, soit une moyenne annuelle de 41 heures par personne.

Graphique 71 Le nombre de bénévoles dans les institutions muséales des régions intermédiaires, 2001-2002 à 2007-2008

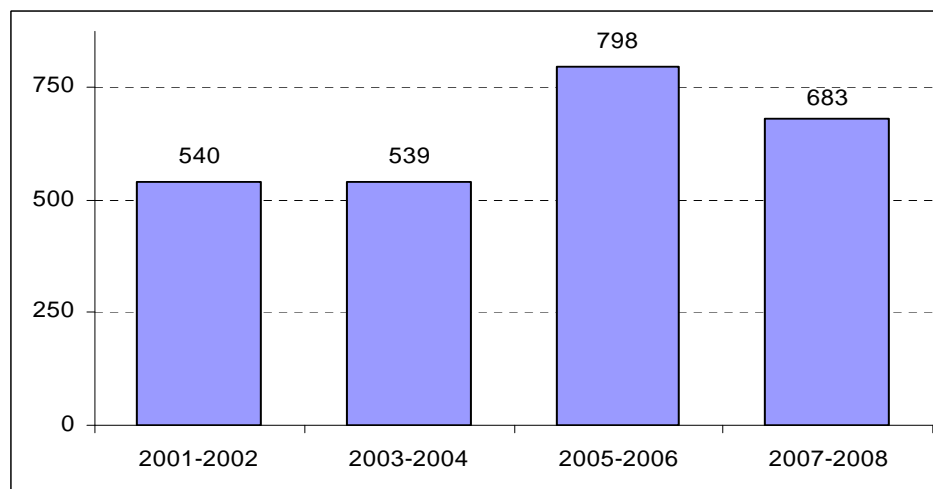



4.3.7 La fréquentation des institutions muséales des régions intermédiaires

En 1999-2000, 230 462 personnes visitent une institution muséale des régions intermédiaires alors qu'elles sont 298 524 à l'avoir fait en 2007-2008. La fréquentation totale des institutions muséales des régions intermédiaires connaît une augmentation de 29,5 % au cours de cette période. Cela représente 40,7 % de la population locale desservie par l'ensemble des institutions muséales des régions intermédiaires qui totalise 733 965 personnes.

En 1999-2000, 27 789 élèves ont fréquenté une institution muséale des régions intermédiaires alors que ce nombre passe à 56 721 élèves en 2007-2008, soit une augmentation de 104,1 %. Rappelons toutefois que les effectifs scolaires du primaire et du secondaire des secteurs public et privé connaissent quant à eux une baisse de 9,2 % au cours de cette période. Les revenus parapublics provenant de la part des établissements d'enseignement augmentent de 24,9 % au cours de la période étudiée.

Graphique 72 La fréquentation des institutions muséales dans les régions intermédiaires selon le type de clientèle, 1999-2000 à 2007-2008

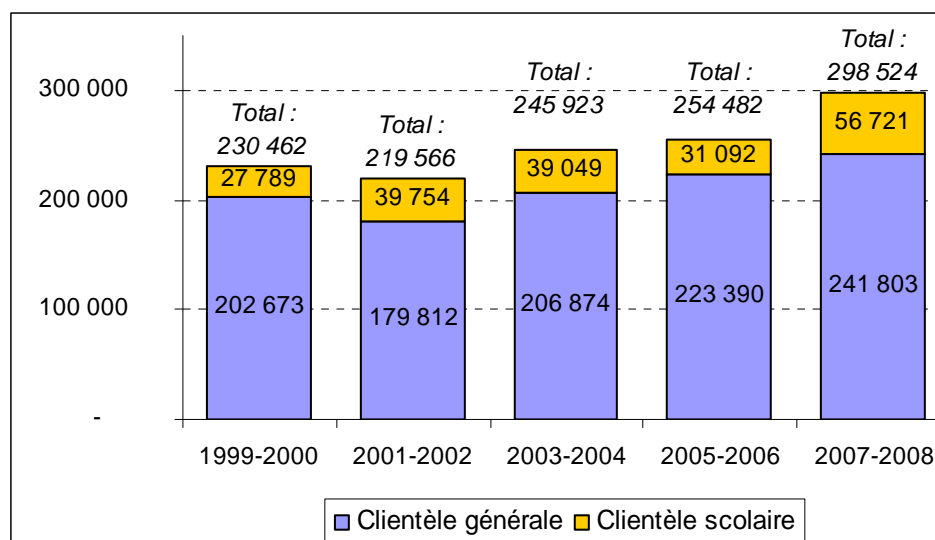

Les revenus de billetterie générés par les visiteuses et visiteurs sont en hausse puisqu'ils passent de 97 211 \$ en 1999-2000 à 423 852 \$ en 2007-2008, soit une augmentation de 336 %. Ainsi, le prix d'entrée moyen dans l'ensemble des institutions muséales des régions intermédiaires qui est de 0,67 \$ en 1999-2000 se situe à 4,47 \$ en 2007-2008.



Graphique 73 Les revenus de billetterie des institutions muséales²⁸ des régions intermédiaires, 1999-2000 à 2007-2008, en \$

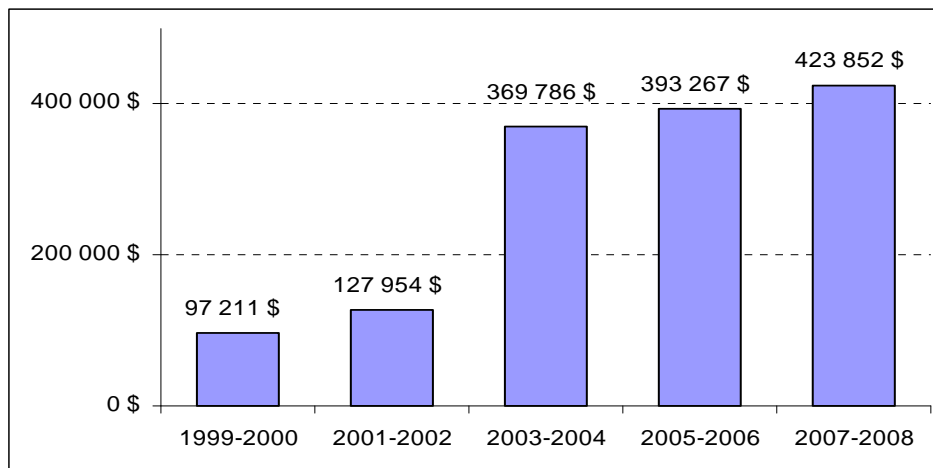

4.3.8 Conclusion sur les institutions muséales des régions intermédiaires

Le nombre d'institutions muséales soutenues par le programme *Aide au fonctionnement pour les institutions muséales reconnues* du MCCCCF dans les régions intermédiaires se maintient à 29 de 1999-2000 à 2007-2008. En 2007-2008, 17 des 29 institutions muséales situées dans les régions intermédiaires appartiennent à la classe de revenus de 150 001 \$ à 500 000 \$. En 2007-2008, l'ensemble des institutions muséales dans les régions intermédiaires cumule un surplus de 0,2 M\$, soit 2,2 % des revenus de fonctionnement. L'aide financière accordée par le PAFIM constitue la plus importante source de revenus publics et parapublics des institutions muséales des régions intermédiaires. De 1999-2000 à 2007-2008, les revenus publics provenant des municipalités sont en hausse alors que les revenus parapublics issus du monde scolaire, déjà peu élevés, croissent légèrement dans les institutions muséales des régions intermédiaires.

Au cours de la période de 1999-2000 à 2007-2008, on observe que tous les types de dépenses de fonctionnement augmentent. C'est la proportion des dépenses liées aux activités muséologiques qui connaît la plus forte croissance de 1999-2000 à 2007-2008.

De 2000-2001 à 2004-2005, le nombre total d'emplois ainsi que les emplois à temps plein augmentent au sein des institutions muséales des régions intermédiaires tout comme les dépenses liées à la rémunération du personnel de 1999-2000 à 2007-2008.

Depuis 2000-2001, le nombre de bénévoles s'accroît au sein des institutions muséales des régions intermédiaires. Elles recrutent en moyenne 24 personnes. Chacune de ces personnes consacre une moyenne annuelle de 41 heures de bénévolat.

²⁸ Les revenus de billetterie des lieux d'interprétation sont comptabilisés pour les exercices financiers 2005-2006 et 2007-2008.



De 1999-2000 à 2007-2008, la fréquentation totale et la fréquentation scolaire des institutions muséales des régions intermédiaires sont en hausse. Au cours de la même période, les revenus de billetterie augmentent de 336 %, le prix d'entrée moyen passe de 0,67 \$ à 4,47 \$.

4.4 Les régions éloignées

Les régions éloignées se composent des régions administratives du Bas-Saint-Laurent (01), du Saguenay–Lac-Saint-Jean (02), de l'Abitibi-Témiscamingue (08), de la Côte-Nord (09), du Nord-du-Québec (10) et de la Gaspésie–Îles-de-la-Madeleine (11). Le MCCCCF soutient financièrement 44 institutions muséales en 1999-2000 alors que ce nombre atteint 42 en 2007-2008. En 2007-2008, les régions éloignées comptent 11 musées, 22 lieux d'interprétation et 9 centres d'exposition reconnus et soutenus par le PAFIM. Ce programme ne soutient aucune institution muséale dans la région du Nord-du-Québec (10). Voir la liste des institutions muséales en 2007-2008 à l'annexe 1 pour les données détaillées.

Graphique 74 Le nombre d'institutions muséales dans les régions éloignées selon la catégorie, 1999-2000

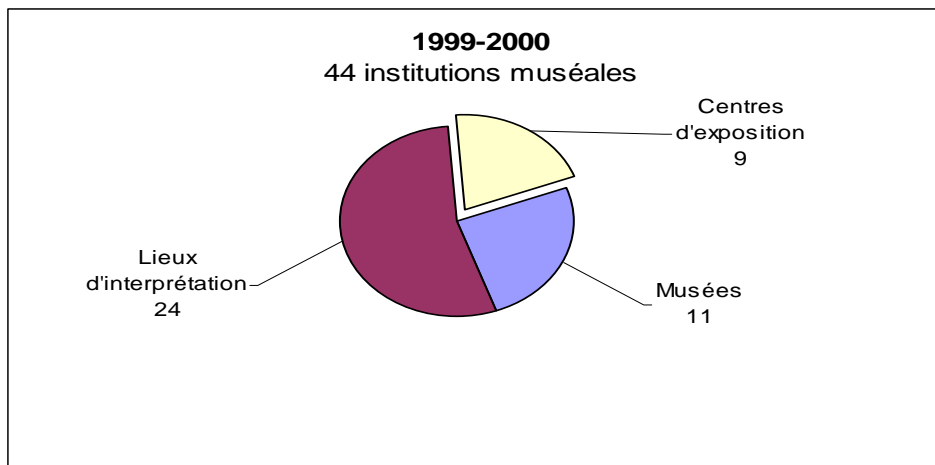

Graphique 75 Le nombre d'institutions muséales dans les régions éloignées selon la catégorie, 2007-2008

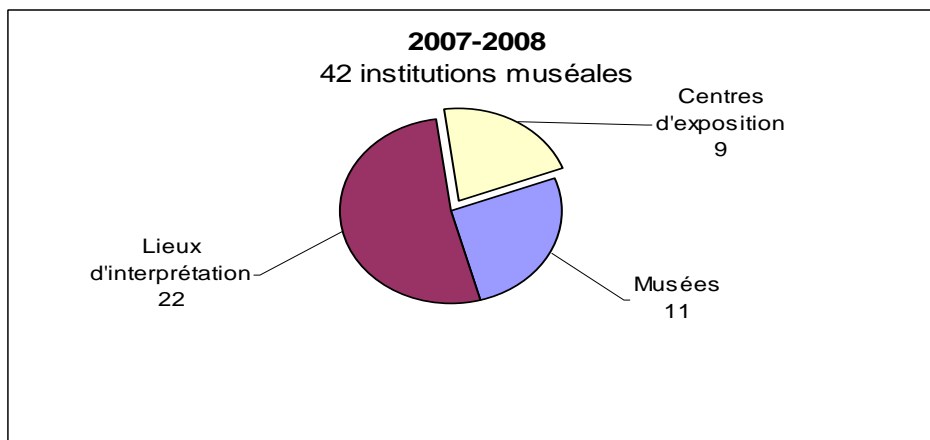



En 2007-2008, plus de la moitié des institutions muséales (23) situées dans les régions éloignées appartient à la classe de revenus de 150 001 \$ à 500 000 \$. Sept institutions muséales ont des revenus de fonctionnement annuels supérieurs à 500 001 \$. Par ailleurs, 12 institutions muséales situées dans les régions éloignées sont regroupées dans la classe de revenus de fonctionnement de 0 \$ à 150 000 \$.

Graphique 76 La répartition des institutions muséales des régions éloignées selon la classe de revenus, 1999-2000 et 2007-2008

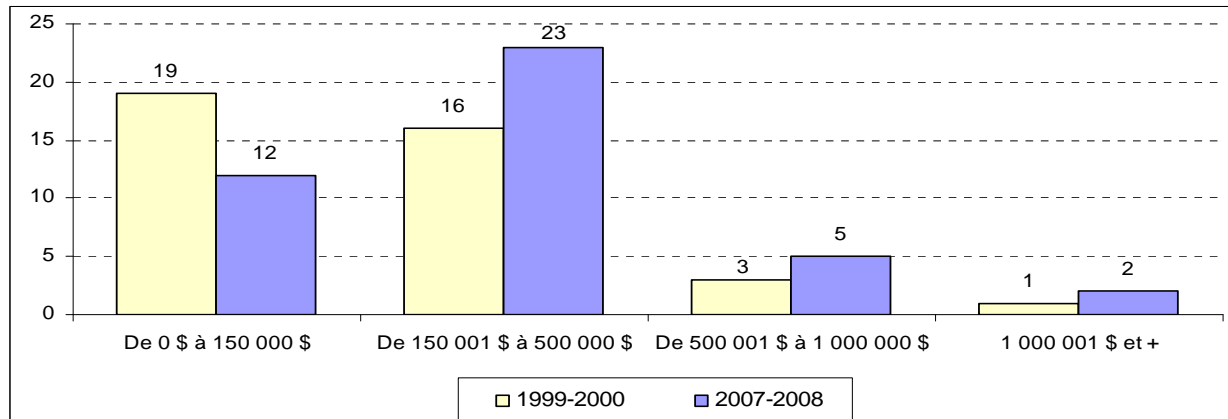

4.4.1 Les revenus de fonctionnement des institutions muséales des régions éloignées

Les revenus de fonctionnement des institutions muséales des régions éloignées se composent de trois grandes catégories : les revenus autonomes, l'aide privée et l'aide publique.

Tableau 25 La somme et la proportion des types de revenus de fonctionnement des institutions muséales des régions éloignées, 1999-2000 et 2007-2008

Type de revenus de fonctionnement	1999-2000		2007-2008		Écart de proportion
Autonomes	3,1 M\$	27 %	3,0 M\$	23 %	- 4
Aide privée	1,1 M\$	9 %	0,8 M\$	6 %	- 3
Aide publique	7,2 M\$	64 %	9,1 M\$	71 %	+ 7
Total	11,3 M\$	100 %	13,0 M\$	100 %	

À la lecture du tableau précédent, on observe une diminution des revenus autonomes et de l'aide privée alors qu'il y a une augmentation des revenus de l'aide publique au cours de la période de 1999-2000 à 2007-2008.

Le financement du gouvernement du Québec passe de 4,4 M\$ en 1999-2000 à 5,2 M\$ en 2007-2008 alors que le financement du gouvernement du Canada passe de 0,9 M\$ en 1999-2000 à 1,3 M\$ en 2007-2008. Inscrite dans la contribution du gouvernement du Québec, l'aide financière accordée par le programme Aide au fonctionnement du MCCCCF constitue la plus importante source de revenus publics des institutions muséales des régions éloignées. De 3,6 M\$



qu'elle est en 1999-2000, elle atteint 4,4 M\$ en 2007-2008, soit une augmentation de 23,1 % au cours de cette période.

Les revenus parapublics provenant des établissements d'enseignement connaissent une décroissance importante, passant de 138 061 \$ en 1999-2000 à seulement 13 558 \$ en 2007-2008. Quant aux revenus publics de l'ensemble issus des municipalités, ils passent de 1,8 M\$ en 1999-2000 à 2,4 M\$ en 2007-2008, connaissant une croissance de 32,9 %.

Graphique 77 Les revenus publics et parapublics des institutions muséales des régions éloignées selon la source, 1999-2000 à 2007-2008, en M\$

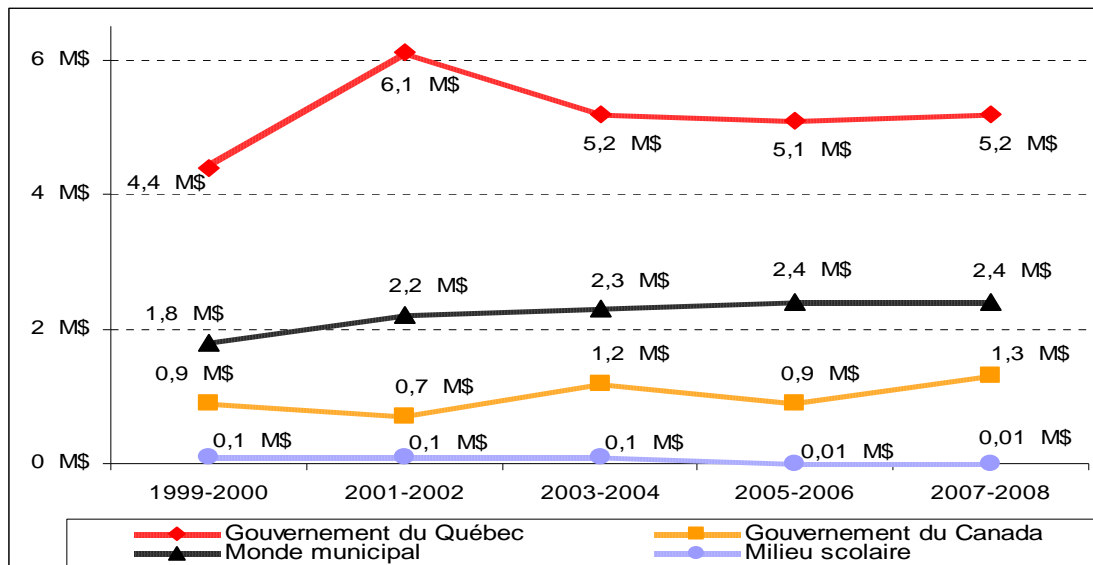

4.4.2 Les dépenses de fonctionnement des institutions muséales des régions éloignées

Les dépenses de fonctionnement des institutions muséales des régions éloignées se composent de quatre catégories : le soutien administratif, les frais d'administration générale, les activités muséologiques et les frais de propriété.

Tableau 26 La somme et la proportion des types de dépenses de fonctionnement des institutions muséales des régions éloignées, 1999-2000 et 2007-2008

Type de dépenses de fonctionnement	1999-2000		2007-2008		Écart de proportion
	Montant	Proportion	Montant	Proportion	
Soutien administratif	2,9 M\$	25 %	1,8 M\$	14 %	- 11
Administration générale	5,6 M\$	48 %	5,6 M\$	44 %	- 4
Activités muséologiques	1,2 M\$	10 %	3,0 M\$	23 %	+ 13
Frais de propriété	2,0 M\$	17 %	2,4 M\$	19 %	+ 2
Total	11,6 M\$	100 %	12,7 M\$	100 %	



À la lecture du tableau précédent, on observe que les dépenses liées aux activités muséologiques et aux frais de propriété augmentent alors que les dépenses liées au soutien administratif diminuent et que les dépenses liées aux frais d'administration générale se stabilisent au cours de 1999-2000 à 2007-2008.

4.4.3 Les activités muséologiques des institutions muséales des régions éloignées

De 1,2 M\$ qu'elles sont en 1999-2000, les dépenses d'activités muséologiques passent à 3 M\$ en 2007-2008, soit une hausse de 146,3 % au cours de cette période.

Les institutions muséales des régions éloignées qui accordent 0,5 M\$ aux dépenses liées à la diffusion en 1999-2000 en attribuent 0,9 M\$ en 2007-2008, soit une augmentation de 75,9 %. Les dépenses liées à la diffusion représentent la plus grande proportion des dépenses d'activités muséologiques des institutions muséales des régions éloignées. Cette proportion est toutefois en baisse au cours de la période. En effet, elle passe de 42,6 % en 1999-2000 à 30,4 % en 2007-2008.

Les dépenses liées à la conservation passent de 48 937 \$ à 144 246 \$. Si elles représentent 4,1 % de l'ensemble des dépenses d'activités muséologiques en 1999-2000, elles signifient 4,9 % des dépenses d'activités muséologiques de l'ensemble des institutions muséales des régions éloignées en 2007-2008.

Pour leur part, les dépenses liées à la sensibilisation et à l'éducation passent de 78 701 \$ à 63 382 \$, soit une diminution de 19,5 % au cours de la période de 1999-2000 à 2007-2008.

Graphique 78 Les dépenses d'activités muséologiques des institutions muséales²⁹ des régions éloignées selon la fonction, 1999-2000 à 2007-2008, en \$

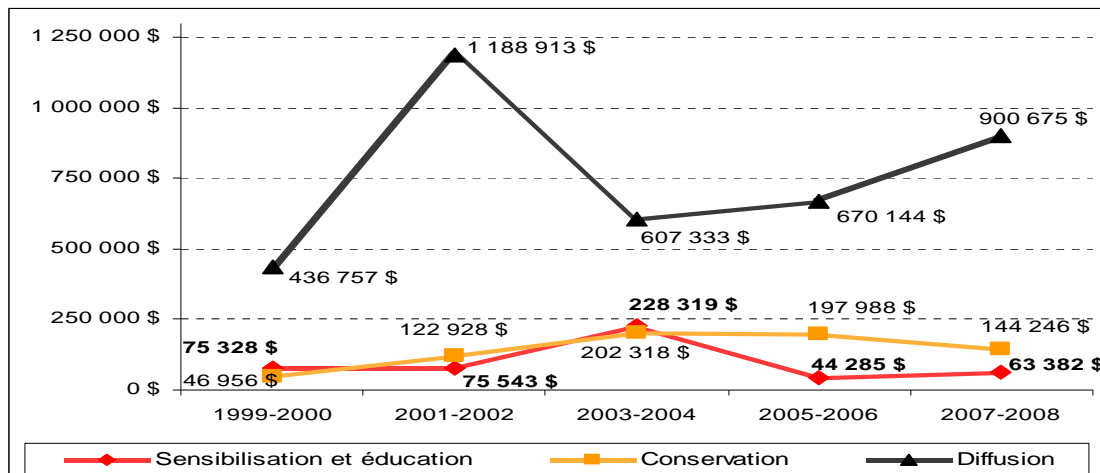

²⁹ Les dépenses liées à la diffusion, à la sensibilisation-éducation et à la conservation incluent les lieux d'interprétation en 2005-2006 et 2007-2008.



4.4.4 Le personnel rémunéré des institutions muséales des régions éloignées

De 2000-2001 à 2004-2005, le nombre d'emplois de l'ensemble des institutions muséales des régions éloignées passe de 478 à 416, soit une diminution de 14,9 %. En moyenne, chaque institution muséale des régions éloignées crée 10 emplois. En 2004-2005, les emplois à temps plein représentent 41,1 % du total des emplois et connaissent une augmentation de 8,1 %, passant de 158 à 171 au cours de cette période.

Graphique 79 Le nombre d'emplois dans les institutions muséales des régions éloignées, 2000-2001 à 2004-2005

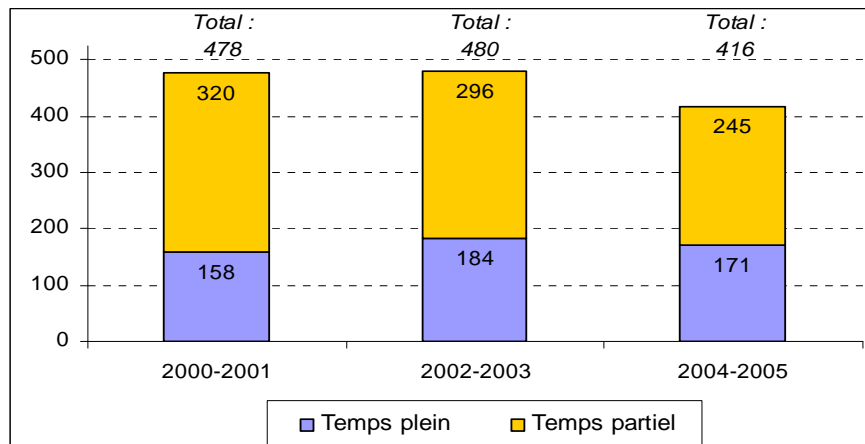

De 5,3 M\$ qu'elles sont en 1999-2000, les dépenses liées à la rémunération de la main-d'œuvre de l'ensemble des institutions muséales des régions éloignées passent à 5,6 M\$ en 2007-2008, soit une augmentation de 4,4 %. Ces dépenses représentent 43,6 % de l'ensemble des dépenses des institutions muséales des régions éloignées en 2007-2008.

Quant aux dépenses liées à la formation et au perfectionnement du personnel de l'ensemble des institutions muséales des régions éloignées, elles passent de 27 254 \$ à 29 409 \$ de 1999-2000 à 2004-2005, soit une augmentation de 7,3 %.

Graphique 80 Les dépenses de rémunération des institutions muséales des régions éloignées, 1999-2000 à 2007-2008, en M\$

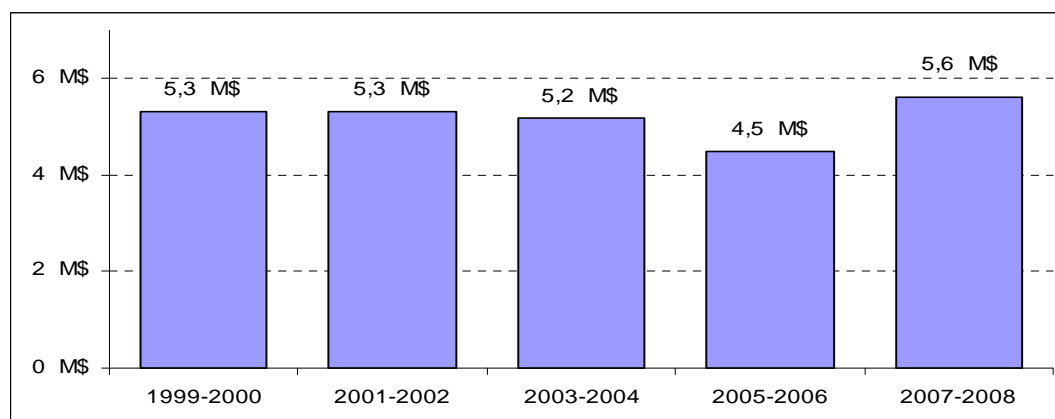



4.4.5 La situation financière des institutions muséales des régions éloignées

Au cours de la période de 1999-2000 à 2007-2008, les revenus de fonctionnement des institutions muséales reconnues et soutenues par le programme Aide au fonctionnement dans les régions éloignées passent de 11,3 M\$ à 13 M\$, soit une croissance de 14,5 %, alors que les dépenses de fonctionnement connaissent également une augmentation de 9,3 %, passant de 11,6 M\$ en 1999-2000 à 12,7 M\$ en 2007-2008. Ainsi, en 2007-2008, l'ensemble des institutions muséales des régions éloignées cumule un surplus de 235 707 \$, soit 1,8 % des revenus de fonctionnement. Voir le tableau 8 à l'annexe 2.

Graphique 81 Les revenus et les dépenses de fonctionnement des institutions muséales des régions éloignées, 1999-2000 à 2007-2008, en M\$

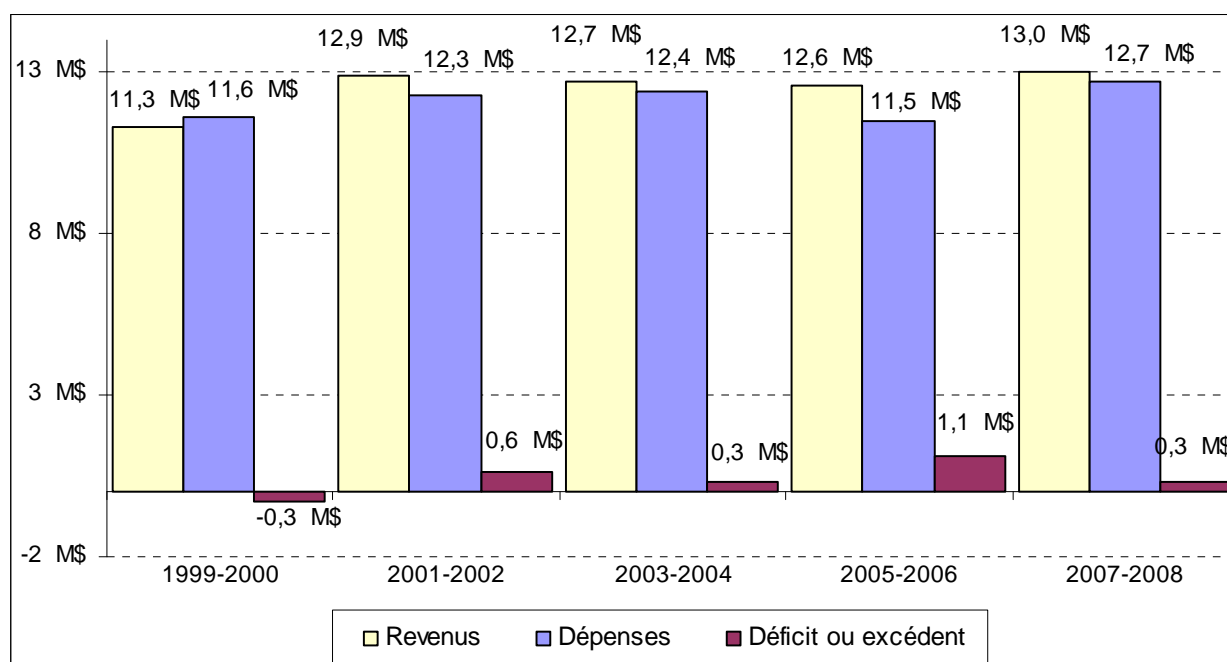

4.4.6 Le bénévolat au sein des institutions muséales des régions éloignées

De 2001-2002 à 2007-2008, le nombre de bénévoles au sein des institutions muséales des régions éloignées passe de 408 à 981 en 2007-2008, soit une augmentation de 140,4 %. Au cours de cette dernière année, la moyenne de bénévoles est de 23 personnes. L'ensemble des bénévoles effectue 19 280 heures de bénévolat, soit une moyenne annuelle de 20 heures par personne.



Graphique 82 Le nombre de bénévoles dans les institutions muséales des régions éloignées, 2001-2002 à 2007-2008

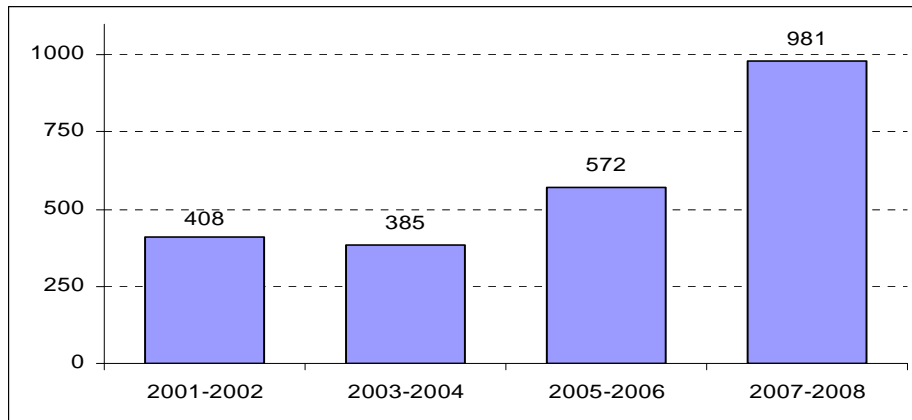

4.4.7 La fréquentation des institutions muséales des régions éloignées

En 1999-2000, 512 556 personnes visitent une institution muséale des régions éloignées alors qu'elles ne sont plus que 349 087 à l'avoir fait en 2007-2008, soit une baisse de 31,9 % au cours de cette période. Cela représente 85 % de la population locale desservie par l'ensemble des institutions muséales des régions éloignées qui totalise 410 859 personnes.

Cependant, on observe que la clientèle scolaire connaît une augmentation de 37,5 % au cours de cette période. En effet, en 1999-2000, 41 249 élèves ont fréquenté une institution muséale des régions éloignées alors que ce nombre passe à 56 713 élèves en 2007-2008, et ce, dans un contexte où les effectifs scolaires du primaire et du secondaire des secteurs public et privé diminuent de 20,6 % au cours de cette période. Les revenus parapublics provenant de la part des établissements d'enseignement diminuent à 13 558 \$ alors qu'ils sont de 138 061\$ au début de la période étudiée.

Graphique 83 La fréquentation des institutions muséales des régions éloignées selon le type de clientèle, 1999-2000 à 2007-2008

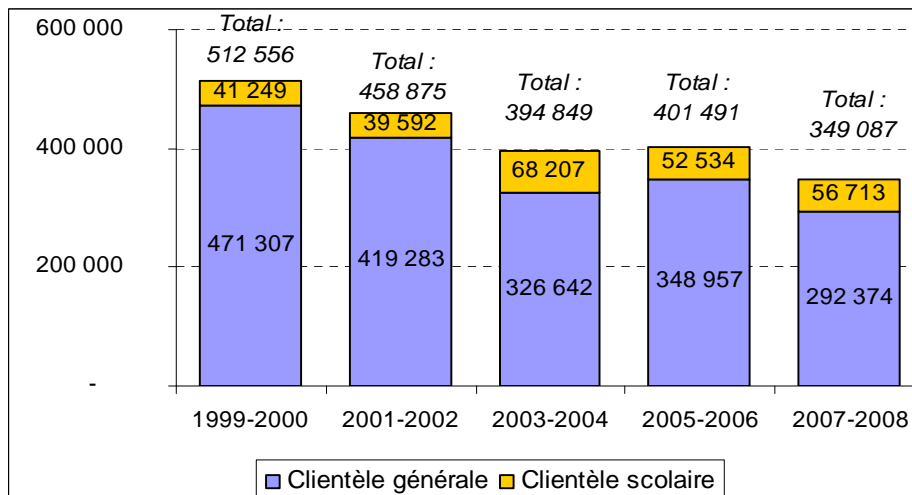



Les revenus de billetterie générés par les visiteuses et visiteurs passent de 395 137 \$ en 1999-2000 à 419 461 \$ en 2007-2008, soit une augmentation de 3,9 %. Le prix d'entrée moyen dans l'ensemble des institutions muséales des régions éloignées est de 1,69 \$ en 1999-2000 alors qu'il se situe à 4,21 \$ en 2007-2008.

Graphique 84 Les revenus de billetterie des institutions muséales³⁰ des régions éloignées, 1999-2000 à 2007-2008, en \$

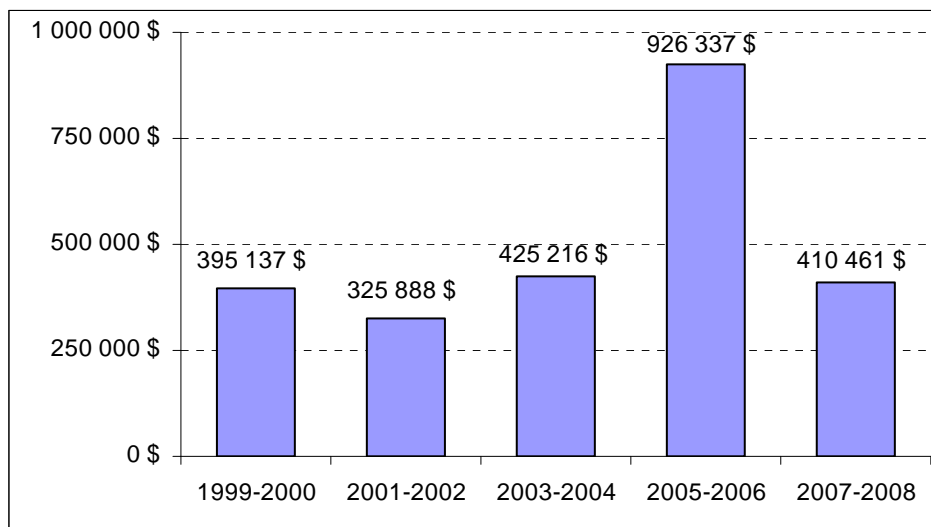

4.4.8 Conclusion sur les institutions muséales des régions éloignées

Le nombre d'institutions muséales soutenues par le programme Aide au fonctionnement pour les institutions muséales reconnues du MCCCCF dans les régions éloignées se stabilise à 42. En 2007-2008, plus de la moitié des institutions muséales (23) situées dans les régions éloignées appartient à la classe de revenus de 150 001 \$ à 500 000 \$. De 1999-2000 à 2007-2008, l'ensemble des institutions muséales des régions éloignées enregistre des surplus sauf en 1999-2000. Aussi, en 2007-2008, l'ensemble des institutions muséales des régions éloignées cumule un surplus de 235 707 \$, soit 1,8 % des revenus de fonctionnement. L'aide financière accordée par le PAFIM constitue la plus importante source de revenus publics et parapublics des institutions muséales des régions éloignées. De 1999-2000 à 2007-2008, les revenus publics issus des municipalités augmentent significativement alors que les revenus parapublics provenant du milieu scolaire se réduisent à très peu dans les institutions muséales situées dans les régions éloignées.

Au cours de la période de 1999-2000 à 2007-2008, on observe que les dépenses liées aux activités muséologiques et aux frais de propriété augmentent alors que les dépenses liées au

³⁰ Les revenus de billetterie des lieux d'interprétation sont comptabilisés pour les exercices financiers 2005-2006 et 2007-2008.



soutien administratif diminuent et que les dépenses liées aux frais d'administration générale se stabilisent.

De 2000-2001 à 2004-2005, le nombre total d'emplois ainsi que les emplois à temps plein augmentent au sein des institutions muséales des régions éloignées. Les dépenses liées à la rémunération du personnel augmentent légèrement de 1999-2000 à 2007-2008.

Depuis 2001-2002, le nombre de bénévoles s'accroît au sein des institutions muséales des régions éloignées. Elles recrutent en moyenne 23 personnes. Chacune de ces personnes consacre une moyenne annuelle de 20 heures de bénévolat.

De 1999-2000 à 2007-2008, la fréquentation totale connaît une baisse alors que la fréquentation scolaire des institutions muséales des régions éloignées est en hausse, et ce, dans un contexte de diminution des effectifs scolaires du primaire et du secondaire des secteurs public et privé. Au cours de la même période, les revenus de billetterie augmentent de 3,9 %, le prix d'entrée moyen passe de 1,69 \$ à 4,21 \$.

4.5 Conclusion sur les types de régions administratives

Les quatre types de régions administratives comprennent les régions centrales (03-06), périphériques (12-14-15-16), intermédiaires (04-05-07-17) et éloignées (01-02-08-09-11). Des constats sur chacun de ces types de régions administratives servent à enrichir le portrait de l'ensemble des institutions muséales soutenues par le PAFIM.

De 1999-2000 à 2007-2008, le nombre d'institutions muséales reconnues et soutenues diminue légèrement dans les régions centrales et les régions éloignées. Il augmente dans les régions périphériques et demeure stable dans les régions intermédiaires.

À l'exception des régions centrales, l'ensemble des revenus de fonctionnement des institutions muséales augmentent dans les autres types de régions administratives. Les dépenses de fonctionnement augmentent dans tous les types de régions administratives. L'ensemble des institutions muséales des régions intermédiaires et éloignées enregistrent des surplus au cours de la période étudiée.

Tableau 27 L'évolution de la situation financière des institutions muséales selon le type de région administrative de 1999-2000 à 2007-2008

Situations financières	Nombre d'institutions muséales	Revenus de fonctionnement	Dépenses de fonctionnement	Équilibre financier
Centrales	↓	↓	↑	—
Périphériques	↑	↑	↑	—
Intermédiaires	—	↑	↑	+
Éloignées	↓	↑	↑	+



À l'exception des institutions muséales des régions périphériques, les revenus privés des institutions muséales diminuent de 1999-2000 à 2007-2008 alors que les revenus autonomes sont à la hausse sauf dans les régions éloignées. Les revenus publics et parapublics des institutions muséales des régions centrales sont stables alors qu'ils sont en hausse dans les régions périphériques, intermédiaires et éloignées.

Tableau 28 L'évolution des revenus de fonctionnement des institutions muséales selon le type de région administrative de 1999-2000 à 2007-2008

Revenus de fonctionnement	Autonomes	Privés	Publics et parapublics
Centrales	↑	↓	—
Périphériques	↑	↑	↑
Intermédiaires	↑	↓	↑
Éloignées	↓	↓	↑

Au cours de la période étudiée, les revenus provenant du monde scolaire diminuent dans tous les types de régions administratives, à l'exception des institutions muséales des régions intermédiaires. Les institutions muséales des régions centrales voient leurs revenus publics provenant des municipalités diminuer de 1999-2000 à 2007-2008.

Tableau 29 L'évolution des revenus publics et parapublics des institutions muséales selon le type de région administrative de 1999-2000 à 2007-2008

Revenus publics et parapublics	Gouvernement du Québec	PAFIM	Gouvernement du Canada	Monde municipal	Milieu scolaire
Centrales	↑	↑	↑	↓	↓
Périphériques	↑	↑	↑	↑	↓
Intermédiaires	↑	↑	↑	↑	↑
Éloignées	↑	↑	↑	↑	↓

Au cours de la période étudiée, les dépenses de fonctionnement des institutions muséales des quatre types de régions administratives augmentent. De 1999-2000 à 2007-2008, les dépenses de soutien administratif des institutions muséales des régions périphériques et intermédiaires augmentent alors qu'elles diminuent dans les régions centrales et les régions éloignées. Dans ces dernières régions, les dépenses d'administration générale se stabilisent alors qu'elles augmentent dans les trois autres types de régions administratives. Les dépenses d'activités muséologiques sont à la hausse dans les institutions muséales des régions périphériques, intermédiaires et éloignées, mais pas dans les régions centrales. À l'exception des institutions muséales des régions périphériques, les dépenses liées aux frais de propriété augmentent, soit dans les institutions muséales des régions centrales, intermédiaires et éloignées.

**Tableau 30 L'évolution des dépenses de fonctionnement des institutions muséales selon le type de région administrative de 1999-2000 à 2007-2008**

Dépenses de fonctionnement	Soutien administratif	Administration générale	Activités muséologiques	Frais de propriété
Centrales	↓	↑	↓	↑
Périphériques	↑	↑	↑	↓
Intermédiaires	↑	↑	↑	↑
Éloignées	↓	—	↑	↑

Au cours de la période étudiée, les dépenses liées à la diffusion diminuent dans les institutions muséales des quatre types de régions administratives. Seules les institutions muséales des régions centrales baissent leurs dépenses liées à la conservation de 1999-2000 à 2007-2008. Quant aux dépenses liées à la sensibilisation et à l'éducation, elles sont en diminution dans les institutions muséales des régions périphériques et éloignées alors qu'elles augmentent dans les institutions muséales des régions centrales et intermédiaires.

Tableau 31 L'évolution des dépenses d'activités muséologiques des musées et centres d'exposition selon le type de région administrative de 1999-2000 à 2007-2008

Activités muséologiques	Diffusion	Conservation	Sensibilisation et éducation
Centrales	↓	↓	↑
Périphériques	↓	↑	↓
Intermédiaires	↓	↑	↑
Éloignées	↓	↑	↓

De 2000-2001 à 2004-2005, le nombre d'emplois au sein des institutions muséales des régions centrales, périphériques et intermédiaires est en hausse. Seules les institutions muséales des régions éloignées réduisent leur nombre d'emplois. Cependant, le nombre d'emplois à temps plein croît au sein des institutions muséales des régions éloignées, intermédiaires et périphériques. Seules les institutions muséales des régions centrales diminuent leur nombre d'emplois à temps plein au cours de cette période. Quant aux dépenses de rémunération, elles sont en hausse dans tous les types de régions administratives.

**Tableau 32 L'évolution de la situation du personnel rémunéré au sein des institutions muséales selon le type de région administrative de 2000-2001 à 2004-2005**

Personnel rémunéré	Nombre d'emplois	Moyenne d'emplois par institution muséale	Emplois temps plein	Rémunération
Centrales	↑	20	↓	↑
Périphériques	↑	13	↑	↑
Intermédiaires	↑	10	↑	↑
Éloignées	↓	10	↑	↓

De 2000-2001 à 2004-2005, les musées et centres d'exposition augmentent leur nombre d'emplois en gestion de projet dans les régions centrales, périphériques et éloignées alors que le nombre de ce type de fonctions se maintient au sein des musées et centres d'exposition dans les régions intermédiaires. Le nombre d'emplois de direction au sein des musées et centres d'exposition dans les régions centrales et éloignées est à la hausse alors qu'il se maintient au sein des musées et centres d'exposition dans les régions périphériques et intermédiaires. Le nombre des emplois liés à la conservation augmente au sein des musées et des centres d'exposition dans les régions périphériques, intermédiaires et éloignées. Au cours de cette période, le nombre d'emplois liés à l'éducation augmente au sein des musées et centres d'exposition dans les régions intermédiaires et éloignées alors que le nombre d'emplois liés à l'animation enregistre une hausse au sein des musées et centres d'exposition au sein des régions centrales et périphériques.

Tableau 33 L'évolution des types de fonctions exercées au sein des musées et centres d'exposition selon le type de région administrative de 2000-2001 à 2004-2005

Type de fonctions	Direction	Conservation	Éducation	Animation	Gestion de projet
Centrales	↑	↓	↓	↑	↑
Périphériques	—	↑	↓	↑	↑
Intermédiaires	—	↑	↑	↓	—
Éloignées	↑	↑	↑	↑	↑

De 2001-2002 à 2007-2008, le nombre de bénévoles augmente dans les institutions muséales des quatre types de régions administratives. Ce sont dans les institutions muséales des régions périphériques que l'on retrouve le plus grand nombre moyen de bénévoles (36) qui consacrent en moyenne 69 heures par année.

**Tableau 34 L'évolution du soutien bénévole aux institutions muséales selon le type de région administrative de 2000-2001 à 2007-2008**

Soutien bénévole	Nombre de bénévoles	Moyenne de bénévoles par institution muséale	Moyenne d'heures par an
Centrales	↑	19	53
Périphériques	↑	36	69
Intermédiaires	↑	24	41
Éloignées	↑	23	20

Au cours de la période étudiée, à l'exception des institutions muséales des régions intermédiaires, la fréquentation totale des institutions muséales diminue alors que la population locale desservie par ces institutions augmente, reflétant ainsi le phénomène d'urbanisation.

De 1999-2000 à 2007-2008, la fréquentation scolaire des institutions muséales augmente dans les quatre types de régions administratives, et ce, malgré la baisse des effectifs scolaires des régions périphériques, intermédiaires et éloignées au cours de la période étudiée. Le prix d'entrée moyen le plus faible se trouve dans les institutions muséales des régions éloignées.

Tableau 35 L'évolution de la fréquentation des institutions muséales selon le type de région administrative de 1999-2000 à 2007-2008

Fréquentation	Fréquentation totale	Population locale desservie	Fréquentation scolaire	Effectifs scolaires	Prix d'entrée moyen
Centrales	↓	↑	↑	↑	9,26 \$
Périphériques	↓	↑	↑	↓	5,59 \$
Intermédiaires	↑	↑	↑	↓	4,47 \$
Éloignées	↓	↑	↑	↓	4,21 \$



**ANNEXE 1 La liste des institutions muséales reconnues et soutenues par le PAFIM en
2007-2008**



LES RÉGIONS CENTRALES

Type	Nom des 30 institutions muséales	Région administrative
Musée	Musée des Ursulines de Québec	03
Musée	Musée de Charlevoix	03
Musée	Musée de Lachine	06
Musée	Musée des maîtres et artisans du Québec	06
Musée	Écomusée du fier monde	06
Musée	Maison Saint-Gabriel	06
Musée	Musée du Château Ramezay	06
Musée	Musée Stewart au Fort de l'Île-Sainte-Hélène	06
Musée	Musée McCord d'histoire canadienne	06
Musée	Centre canadien d'architecture	06
Lieu d'interprétation	Site de pêche Déry	03
Lieu d'interprétation	Corporation de la vieille forge Cauchon inc.	03
Lieu d'interprétation	Maison Drouin	03
Lieu d'interprétation	Îlot des Palais	03
Lieu d'interprétation	Maison Girardin	03
Lieu d'interprétation	Vieux Presbytère de Deschambault	03
Lieu d'interprétation	Moulin de la Chevrotière	03
Lieu d'interprétation	Parc maritime de Saint-Laurent-de-l'Île-d'Orléans	03
Lieu d'interprétation	Maison de nos Aïeux	03
Lieu d'interprétation	Villa Bagatelle	03
Lieu d'interprétation	Corporation du Moulin des Jésuites	03
Lieu d'interprétation	Centre d'interprétation de la Côte-de-Beaupré	03
Lieu d'interprétation	La Maison Léon-Provancher	03
Lieu d'interprétation	Centre d'initiation au patrimoine - La Grande Ferme	03
Lieu d'interprétation	Centre d'interprétation de la vie urbaine de la Ville de Québec	03
Lieu d'interprétation	Les Moulins de l'Isle-aux-Coudres	03
Lieu d'interprétation	La Maison des Jésuites de Sillery	03
Lieu d'interprétation	Musée maritime de Charlevoix	03
Centre d'exposition	Centre d'exposition de Baie-Saint-Paul	03
Centre d'exposition	Galerie Liane et Danny Taran du Centre des arts Saidye-Bronfman	06



LES RÉGIONS PÉRIPHÉRIQUES

Type	Nom des 19 institutions muséales	Région administrative
Musée	Musée Missisquoi	16
Musée	Musée Marsil	16
Musée	Musée Marius-Barbeau	12
Musée	Musée régional de Vaudreuil-Soulanges	16
Musée	Musée maritime du Québec	12
Musée	Musée minéralogique et minier de Thetford Mines	12
Musée	Musée d'art de Joliette	14
Musée	Exporail, Musée ferroviaire canadien	16
Lieu d'interprétation	Le Domaine Joly de Lotbinière	12
Lieu d'interprétation	Blockhouse de la Rivière-Lacolle	16
Lieu d'interprétation	La Chapelle des Cuthbert de Berthierville	14
Lieu d'interprétation	Maison nationale des Patriotes	16
Lieu d'interprétation	Parc archéologique de la Pointe-du-Buisson	16
Lieu d'interprétation	Corporation touristique de la Seigneurie des Aulnaies	12
Lieu d'interprétation	Site historique de l'Île-des-Moulins	14
Centre d'exposition	Centre d'exposition de Mont-Laurier	15
Centre d'exposition	Plein sud, centre d'exposition en art actuel à Longueuil	16
Centre d'exposition	Musée d'art contemporain des Laurentides	15
Centre d'exposition	Expression, Centre d'exposition de Saint-Hyacinthe	16

LES RÉGIONS INTERMÉDIAIRES

Type	Nom des 29 institutions muséales	Région administrative
Musée	Musée Beaulne	05
Musée	Musée Pierre-Boucher	04
Musée	Musée Colby-Curtis	05
Musée	Musée des Abénakis	17
Musée	Musée Laurier	17
Musée	Musée des religions	17
Musée	Musée des beaux-arts de Sherbrooke	05
Musée	Musée de la nature et des sciences	05



Musée	Musée québécois de culture populaire	04
Lieu d'interprétation	Domaine seigneurial Sainte-Anne	04
Lieu d'interprétation	Centre d'interprétation de l'ardoise	05
Lieu d'interprétation	Le Moulin Bernier	05
Lieu d'interprétation	Centre culturel et du patrimoine Uplands	05
Lieu d'interprétation	Maison Rodolphe-Duguay	17
Lieu d'interprétation	Centre d'interprétation du patrimoine de Plaisance	07
Lieu d'interprétation	Moulin seigneurial de Pointe-du-Lac	04
Lieu d'interprétation	Moulin Michel de Gentilly	17
Lieu d'interprétation	Corporation de développement de la Maison du Granit	05
Lieu d'interprétation	Le Château Logue inc. - Centre d'Interprétation de la Protection de la Forêt Contre le Feu	07
Lieu d'interprétation	Vieux presbytère de Batiscan	04
Lieu d'interprétation	Corporation du vieux moulin à laine d'Ulverton	05
Lieu d'interprétation	Comité de protection des œuvres d'Ozias Leduc de Shawinigan-Sud inc.	04
Lieu d'interprétation	La Société d'histoire de Sherbrooke - Centre d'interprétation de l'histoire de Sherbrooke et service d'archives privées agréé	05
Lieu d'interprétation	Parc historique de la Poudrière de Windsor	05
Centre d'exposition	Galerie d'art l'Union-Vie du Centre culturel de Drummondville	17
Centre d'exposition	Centre d'exposition l'Imagier	07
Centre d'exposition	Galerie d'art du Parc	04
Centre d'exposition	Centre d'exposition du Centre des arts de Shawinigan	04
Centre d'exposition	Galerie d'art du Centre culturel de l'Université de Sherbrooke	05

LES RÉGIONS ÉLOIGNÉES

Type	Nom des 42 institutions muséales	Région administrative
Musée	Musée régional de Kamouraska	01
Musée	Musée François-Pilote	01
Musée	Musée Louis-Hémon	02
Musée	Musée de la Mer, Havre-Aubert, Îles-de-la-Madeleine	11
Musée	Musée de la Gaspésie	11
Musée	Musée amérindien de Mashteuiatsh	02
Musée	Musée régional de la Côte-Nord	09
Musée	Musée acadien du Québec à Bonaventure	11
Musée	La Pulperie de Chicoutimi	02



Musée	Musée minéralogique de Malartic	08
Musée	Musée du Bas-Saint-Laurent	01
Lieu d'interprétation	Société historique P.E. Gendreau - Gare de Témiscaming	08
Lieu d'interprétation	Maison du Frère-Moffet	08
Lieu d'interprétation	École du Rang II d'Authier	08
Lieu d'interprétation	Le Dispensaire de la Garde de La Corne	08
Lieu d'interprétation	Les Promoteurs d'Angliers - Site historique T.E. Draper	08
Lieu d'interprétation	Site historique de La maison Dumulon	8
Lieu d'interprétation	Corporation du Village minier de Bourlamaque - La Cité de l'Or	08
Lieu d'interprétation	Chapelle de Tadoussac / Poste de traite Chauvin	09
Lieu d'interprétation	Maison des Chapais - Association patrimoniale de Saint-Denis-de-la-Butteillerie	01
Lieu d'interprétation	Site historique de la maison Lamontagne	01
Lieu d'interprétation	Centre d'histoire et d'archéologie de la Métabetchouane	02
Lieu d'interprétation	Corporation du Bourg de Pabos	11
Lieu d'interprétation	Centre culturel et d'interprétation de Havre-Saint-Pierre	09
Lieu d'interprétation	Corporation d'aménagement et de développement de La Doré / Moulin des Pionniers	02
Lieu d'interprétation	Centre d'interprétation de l'agriculture et de la ruralité	02
Lieu d'interprétation	Corporation de promotion et de développement du site du Phare de Pointe-des-Monts	09
Lieu d'interprétation	Centre Archéo Topo	09
Lieu d'interprétation	Société d'histoire et d'archéologie du Témiscouata - Fort Ingall	01
Lieu d'interprétation	Centre socioculturel Manoir Le Bouthillier	11
Lieu d'interprétation	Musée du fromage cheddar - La Corporation de la Vieille Fromagerie Perron de St-Prime inc.	02
Lieu d'interprétation	Centre d'interprétation Sir-William-Price	02
Lieu d'interprétation	Site historique du Banc-de-Pêche-de-Paspébiac	11
Centre d'exposition	Galerie d'art de Matane	01
Centre d'exposition	Centre national d'exposition de Saguenay	02
Centre d'exposition	Musée régional de Rimouski	01
Centre d'exposition	Musée du Fjord	02
Centre d'exposition	Salle Augustin-Chénier	08
Centre d'exposition	Centre d'art Rotary	08
Centre d'exposition	Centre d'exposition de Rouyn-Noranda	08
Centre d'exposition	Centre d'exposition d'Amos	08
Centre d'exposition	Centre d'exposition de Val-d'Or	08



ANNEXE 2 Les tableaux des données quantitatives des institutions muséales soutenues par le PAFIM



Tableau 1 Données de l'ensemble des institutions muséales reconnues et soutenues par le PAFIM							
Période 1999-2000 à 2007-2008							
					Taux périodique	Taux annualisé	
Nombre d'institutions muséales reconnues et soutenues							
1999-2000	2001-2002	2003-2004	2005-2006	2007-2008			
123	123	120	120	120	-2,4%	-0,6%	
Revenus de fonctionnement							
1999-2000	2001-2002	2003-2004	2005-2006	2007-2008			
55 126 881 \$	61 313 214 \$	60 491 091 \$	56 290 062 \$	62 615 571 \$	13,6%	3,2%	
Dépenses de fonctionnement							
1999-2000	2001-2002	2003-2004	2005-2006	2007-2008			
55 565 709 \$	58 717 515 \$	52 863 366 \$	54 139 966 \$	62 374 439 \$	12,3%	2,9%	
Différence entre les revenus et les dépenses de fonctionnement							
1999-2000	2001-2002	2003-2004	2005-2006	2007-2008			
-438 828 \$	2 595 699 \$	7 627 725 \$	2 150 096 \$	241 132 \$			
-1%	4%	13%	4%	0%			
Revenus autonomes sur l'ensemble des revenus de fonctionnement							
1999-2000	2001-2002	2003-2004	2005-2006	2007-2008			
8 451 358 \$	7 828 770 \$	8 367 458 \$	11 488 673 \$	15 626 596 \$	84,9%	16,6%	
15,3%	12,8%	13,8%	20,4%	25,0%			
Revenus publics et parapublics sur l'ensemble des revenus de fonctionnement							
1999-2000	2001-2002	2003-2004	2005-2006	2007-2008			
23 687 388 \$	29 682 870 \$	30 687 375 \$	27 958 520 \$	30 744 281 \$	29,8%	6,7%	
43,0%	48,4%	50,7%	49,7%	49,1%			



Tableau 1 Données de l'ensemble des institutions muséales reconnues et soutenues par le PAFIM							
Période 1999-2000 à 2007-2008							
					Taux périodique	Taux annualisé	
Revenus PAFIM sur l'ensemble des revenus de fonctionnement							
1999-2000	2001-2002	2003-2004	2005-2006	2007-2008			
10 237 140 \$	11 153 026 \$	10 865 231 \$	14 222 703 \$	17 361 337 \$	69,6%	14,1%	
18,6%	18,2%	18,0%	25,3%	27,7%			
Revenus publics du gouvernement du Québec sur l'ensemble des revenus de fonctionnement							
1999-2000	2001-2002	2003-2004	2005-2006	2007-2008			
15 047 859 \$	20 168 553 \$	19 146 343 \$	17 892 356 \$	19 350 165 \$	28,6%	6,5%	
27,3%	32,9%	31,7%	31,8%	30,9%			
Revenus publics des municipalités sur l'ensemble des revenus de fonctionnement							
1999-2000	2001-2002	2003-2004	2005-2006	2007-2008			
5 840 592 \$	6 247 848 \$	7 014 779 \$	5 880 072 \$	6 725 069 \$	15,1%	3,6%	
10,6%	10,2%	11,6%	10,4%	10,7%			
Revenus parapublics des établissements d'enseignement sur les revenus de fonctionnement							
1999-2000	2001-2002	2003-2004	2005-2006	2007-2008			
637 320 \$	523 050 \$	728 881 \$	384 406 \$	388 255 \$	-39,1%	-11,7%	
1,2%	0,9%	1,2%	0,7%	0,6%			
Revenus publics du gouvernement du Canada sur l'ensemble des revenus de fonctionnement							
1999-2000	2001-2002	2003-2004	2005-2006	2007-2008			
2 798 937 \$	3 266 469 \$	4 526 253 \$	3 277 658 \$	3 891 741 \$	39,0%	8,6%	
5,1%	5,3%	7,5%	5,8%	6,2%			
Revenus privés sur l'ensemble des revenus de fonctionnement							
1999-2000	2001-2002	2003-2004	2005-2006	2007-2008			
22 988 135 \$	23 801 574 \$	21 436 258 \$	16 842 869 \$	16 244 694 \$	-29,3%	-8,3%	
41,7%	38,8%	35,4%	29,9%	25,9%			



Tableau 1 Données de l'ensemble des institutions muséales reconnues et soutenues par le PAFIM						
Période 1999-2000 à 2007-2008						
					Taux périodique	Taux annualisé
Rémunération sur l'ensemble des dépenses de fonctionnement						
1999-2000	2001-2002	2003-2004	2005-2006	2007-2008		
24 903 079 \$	26 898 316 \$	27 761 182 \$	24 460 202 \$	26 787 651 \$	7,6%	1,8%
44,8%	45,8%	52,5%	45,2%	42,9%		
Nombre d'emplois						
1999-2000	2001-2002	2003-2004	2005-2006	2007-2008		
n.d.	1 500	1 549	n.d.	751,99 ETC		
<i>Moyenne</i>	12	13				
Nombre d'emplois à temps plein						
1999-2000	2001-2002	2003-2004	2005-2006	2007-2008		
n.d.	684	753	n.d.	n.d.		
	45,6%	48,6%				
Dépenses d'administration générale sur l'ensemble des dépenses de fonctionnement						
1999-2000	2001-2002	2003-2004	2005-2006	2007-2008		
25 923 281 \$	27 914 062 \$	31 910 213 \$	28 128 317 \$	28 213 990 \$	8,8%	2,1%
46,7%	47,5%	60,4%	52,0%	45,2%		
Dépenses de soutien administratif sur l'ensemble des dépenses de fonctionnement						
1999-2000	2001-2002	2003-2004	2005-2006	2007-2008		
8 117 749 \$	8 295 907 \$	9 111 270 \$	5 405 371 \$	8 418 628 \$	3,7%	0,9%
14,6%	14,1%	17,2%	10,0%	13,5%		
Dépenses d'activités muséologiques sur l'ensemble des dépenses de fonctionnement						
1999-2000	2001-2002	2003-2004	2005-2006	2007-2008		
11 552 542 \$	13 011 304 \$	11 036 248 \$	9 331 035 \$	14 532 161 \$	25,8%	5,9%
20,8%	22,2%	20,9%	17,2%	23,3%		



Tableau 1 Données de l'ensemble des institutions muséales reconnues et soutenues par le PAFIM							
Période 1999-2000 à 2007-2008						Taux périodique	Taux annualisé
Dépenses liées à la diffusion sur l'ensemble des dépenses d'activités muséologiques							
1999-2000	2001-2002	2003-2004	2005-2006	2007-2008			
5 926 694 \$	6 158 139 \$	5 313 265 \$	5 640 981 \$	4 511 102 \$		-23,9%	-6,6%
51,3%	47,3%	48,1%	60,5%	31,0%			
Dépenses liées à la sensibilisation et l'éducation sur l'ensemble des dépenses d'activités muséologiques							
1999-2000	2001-2002	2003-2004	2005-2006	2007-2008			
598 425 \$	568 409 \$	988 057 \$	573 206 \$	769 924 \$		28,7%	6,5%
5,2%	4,4%	9,0%	6,1%	5,3%			
Dépenses liées à la conservation sur l'ensemble des dépenses d'activités muséologiques							
1999-2000	2001-2002	2003-2004	2005-2006	2007-2008			
2 768 701 \$	2 450 774 \$	1 134 780 \$	334 060 \$	1 652 288 \$		-40,3%	-12,1%
24,0%	18,8%	10,3%	3,6%	11,4%			
Dépenses liées à la formation et au perfectionnement sur l'ensemble des dépenses d'administration générale							
1999-2000	2001-2002	2003-2004	2005-2006	2007-2008			
128 463 \$	186 679 \$	134 771 \$	n.d.	n.d.		4,9%	2,4%
0,5%	0,7%	0,4%					
Dépenses liées aux frais connexes du conseil d'administration sur l'ensemble des dépenses d'administration générale							
1999-2000	2001-2002	2003-2004	2005-2006	2007-2008			
42 220 \$	44 850 \$	43 264 \$	n.d.	n.d.		2,5%	1,2%
0,2%	0,2%	0,1%					
Dépenses de propriété sur l'ensemble des dépenses de fonctionnement							
1999-2000	2001-2002	2003-2004	2005-2006	2007-2008			
9 972 137 \$	9 794 767 \$	10 650 146 \$	11 275 243 \$	11 209 660 \$		12,4%	3,0%
17,9%	16,7%	20,1%	20,8%	18,0%			



Tableau 1 Données de l'ensemble des institutions muséales reconnues et soutenues par le PAFIM						
Période 1999-2000 à 2007-2008						
					Taux périodique	Taux annualisé
Revenus de fonctionnement par le nombre total de visiteurs						
1999-2000	2001-2002	2003-2004	2005-2006	2007-2008		
1 796 542	1 701 395	1 484 670	1 521 444	1 458 833	-18,8%	-5,1%
3,3%	2,8%	2,5%	2,7%	2,3%		
Fréquentation totale sur la population locale desservie par les institutions muséales						
1999-2000	2001-2002	2003-2004	2005-2006	2007-2008		
2 568 710	2 629 107	4 214 831	4 285 984	3 898 286	51,8%	11,0%
69,9%	64,7%	35,2%	35,5%	37,4%		
Revenus de billetterie et prix d'entrée par le nombre total de visiteurs des musées et des centres d'exposition						
1999-2000	2001-2002	2003-2004	2005-2006	2007-2008		
1 804 832 \$	1 486 707 \$	1 980 297 \$	3 550 991 \$	3 875 142 \$	114,7%	21,0%
1 164 385	944 955	716 419	1 010 082	1 038 281	-10,8%	-2,8%
1,55 \$	1,57 \$	2,76 \$	3,52 \$	3,73 \$	140,8%	24,6%
Fréquentation de la clientèle scolaire sur la fréquentation totale						
1999-2000	2001-2002	2003-2004	2005-2006	2007-2008		
205 057	293 629	271 193	236 000	295 555	44,1%	9,6%
11,4%	17,3%	18,3%	15,5%	20,3%		
Fréquentation de la clientèle scolaire sur les effectifs (primaire et secondaire, public et privé)						
1999-2000	2001-2002	2003-2004	2005-2006	2007-2008		
1 037 742	1 049 179	1 012 032	982 979	994 790	-4,1%	-1,1%
19,8%	28,0%	26,8%	24,0%	29,7%		



Tableau 1 Données de l'ensemble des institutions muséales reconnues et soutenues par le PAFIM						
Période 1999-2000 à 2007-2008					Taux périodique	Taux annualisé
Dépenses de fonctionnement par le nombre total de visiteurs						
1999-2000	2001-2002	2003-2004	2005-2006	2007-2008		
1 796 542	1 701 395	1 484 670	1 521 444	1 458 833	-18,8%	-5,1%
3,2%	2,9%	2,8%	2,8%	2,3%		
Nombre de bénévoles						
1999-2000	2001-2002	2003-2004	2005-2006	2007-2008		
n.d.	1 856	1 829	2 427	2 923	57,5%	16,3%
<i>Moyenne</i>	15	15	20	24	61,4%	17,3%
Nombre d'heures de bénévolat						
1999-2000	2001-2002	2003-2004	2005-2006	2007-2008		
n.d.	n.d.	n.d.	109 866	125 659	14,4%	14,4%
<i>Moyenne</i>			45	43	-5,0%	-5,0%
Notes						
Les revenus parapublics des établissements d'enseignement incluent les lieux d'interprétation en 2007-2008.						
Les dépenses liées à la diffusion incluent les lieux d'interprétation en 2005-2006 et 2007-2008.						
Les dépenses liées à la sensibilisation et l'éducation incluent les lieux d'interprétation en 2005-2006 et 2007-2008.						
Les dépenses liées à la conservation incluent les lieux d'interprétation en 2005-2006 et 2007-2008.						
Les dépenses liées à la formation et au perfectionnement incluent les musées et les centres d'exposition seulement.						
Les dépenses liées aux frais connexes du conseil d'administration incluent les musées et les centres d'exposition seulement.						
Les prix d'entrée incluent les lieux d'interprétation en 2005-2006 et 2007-2008.						



Tableau 2 Données des musées reconnus et soutenus par le PAFIM						
Période 1999-2000 à 2007-2008						
					Taux périodique	Taux annualisé
Nombre d'institutions muséales reconnues et soutenues						
1999-2000	2001-2002	2003-2004	2005-2006	2007-2008		
36	39	38	38	38	5,6%	1,4%
Revenus de fonctionnement						
1999-2000	2001-2002	2003-2004	2005-2006	2007-2008		
38 201 515 \$	44 387 019 \$	43 342 296 \$	39 790 948 \$	42 832 373 \$	12,1%	2,9%
Dépenses de fonctionnement						
1999-2000	2001-2002	2003-2004	2005-2006	2007-2008		
38 339 762 \$	42 859 353 \$	42 685 613 \$	38 455 751 \$	42 918 805 \$	11,9%	2,9%
Différence entre les revenus et les dépenses de fonctionnement						
1999-2000	2001-2002	2003-2004	2005-2006	2007-2008		
-138 247 \$	1 527 666 \$	656 683 \$	1 335 197 \$	-86 432 \$		
0%	3%	2%	3%	0%		
Revenus autonomes sur l'ensemble des revenus de fonctionnement						
1999-2000	2001-2002	2003-2004	2005-2006	2007-2008		
4 465 106 \$	4 160 593 \$	5 044 132 \$	7 664 411 \$	19 550 492 \$	337,9%	44,7%
11,7%	9,4%	11,6%	19,3%	45,6%		
Revenus publics et parapublics sur l'ensemble des revenus de fonctionnement						
1999-2000	2001-2002	2003-2004	2005-2006	2007-2008		
12 620 154 \$	17 777 123 \$	18 412 049 \$	16 222 882 \$	17 239 226 \$	36,6%	8,1%
55,3%	50,6%	45,9%	40,0%	40,2%		



Tableau 2 Données des musées reconnus et soutenus par le PAFIM						
Période 1999-2000 à 2007-2008						
					Taux périodique	Taux annualisé
Revenus PAFIM sur l'ensemble des revenus de fonctionnement						
1999-2000	2001-2002	2003-2004	2005-2006	2007-2008		
7 447 463 \$	8 764 768 \$	8 566 235 \$	9 448 245 \$	11 043 472 \$	48,3%	10,4%
19,5%	19,7%	19,8%	23,7%	25,8%		
Revenus publics du gouvernement du Québec sur l'ensemble des revenus de fonctionnement						
1999-2000	2001-2002	2003-2004	2005-2006	2007-2008		
8 632 292 \$	12 698 661 \$	12 372 090 \$	11 670 747 \$	11 744 642 \$	36,1%	8,0%
22,6%	28,6%	28,5%	29,3%	27,4%		
Revenus publics des municipalités sur l'ensemble des revenus de fonctionnement						
1999-2000	2001-2002	2003-2004	2005-2006	2007-2008		
2 523 566 \$	2 875 745 \$	3 021 193 \$	2 129 238 \$	2 559 770 \$	1,4%	0,4%
6,6%	6,5%	7,0%	5,4%	6,0%		
Revenus parapublics des établissements d'enseignement sur l'ensemble des revenus de fonctionnement						
1999-2000	2001-2002	2003-2004	2005-2006	2007-2008		
368 324 \$	334 872 \$	484 145 \$	273 166 \$	273 615 \$	-25,7%	-7,2%
1,0%	0,8%	1,1%	0,7%	0,6%		
Revenus publics du gouvernement du Canada sur l'ensemble des revenus de fonctionnement						
1999-2000	2001-2002	2003-2004	2005-2006	2007-2008		
1 464 296 \$	2 202 717 \$	3 018 766 \$	1 957 681 \$	2 386 435 \$	63,0%	13,0%
3,8%	5,0%	7,0%	4,9%	5,6%		
Revenus privés sur l'ensemble des revenus de fonctionnement						
1999-2000	2001-2002	2003-2004	2005-2006	2007-2008		
21 116 255 \$	22 449 303 \$	19 886 115 \$	15 903 655 \$	6 042 655 \$	-71,4%	-26,9%
55,3%	50,6%	45,9%	40,0%	14,1%		



Tableau 2 Données des musées reconnus et soutenus par le PAFIM						
Période 1999-2000 à 2007-2008						
					Taux périodique	Taux annualisé
Rémunération sur l'ensemble des dépenses de fonctionnement						
1999-2000	2001-2002	2003-2004	2005-2006	2007-2008		
17 271 299 \$	19 436 212 \$	20 094 385 \$	17 555 697 \$	18 402 760 \$	6,6%	1,6%
45,0%	45,3%	47,1%	45,7%	42,9%		
Nombre d'emplois						
1999-2000	2001-2002	2003-2004	2005-2006	2007-2008		
n.d.	801	773	n.d.	424,39 ETC		
<i>Moyenne</i>	21	20				
Nombre d'emplois à temps plein						
1999-2000	2001-2002	2003-2004	2005-2006	2007-2008		
n.d.	414	433	n.d.	n.d.		
	51,7%	56,0%				
Dépenses d'administration générale sur l'ensemble des dépenses de fonctionnement						
1999-2000	2001-2002	2003-2004	2005-2006	2007-2008		
18 005 764 \$	20 173 252 \$	20 663 353 \$	19 950 214 \$	19 585 229 \$	8,8%	2,1%
47,0%	47,1%	48,4%	51,9%	45,6%		
Dépenses de soutien administratif sur l'ensemble des dépenses de fonctionnement						
1999-2000	2001-2002	2003-2004	2005-2006	2007-2008		
4 740 001 \$	5 349 586 \$	6 086 566 \$	3 923 664 \$	5 332 877 \$	12,5%	3,0%
12,4%	12,5%	14,3%	10,2%	12,4%		
Dépenses d'activités muséologiques sur l'ensemble des dépenses de fonctionnement						
1999-2000	2001-2002	2003-2004	2005-2006	2007-2008		
9 704 146 \$	10 792 960 \$	8 803 720 \$	6 711 747 \$	9 798 229 \$	1,0%	0,2%
25,3%	25,2%	20,6%	17,5%	22,8%		



Tableau 2 Données des musées reconnus et soutenus par le PAFIM						
Période 1999-2000 à 2007-2008						
					Taux périodique	Taux annualisé
Dépenses liées à la diffusion sur l'ensemble des dépenses d'activités muséologiques						
1999-2000	2001-2002	2003-2004	2005-2006	2007-2008		
5 290 819 \$	5 537 453 \$	4 616 387 \$	4 111 838 \$	2 893 233 \$	-45,3%	-14,0%
54,5%	51,3%	52,4%	61,3%	29,5%		
Dépenses liées à la sensibilisation et l'éducation sur l'ensemble des dépenses d'activités muséologiques						
1999-2000	2001-2002	2003-2004	2005-2006	2007-2008		
526 389 \$	485 147 \$	875 522 \$	445 626 \$	663 484 \$	26,0%	6,0%
5,4%	4,5%	9,9%	6,6%	6,8%		
Dépenses liées à la conservation sur l'ensemble des dépenses d'activités muséologiques						
1999-2000	2001-2002	2003-2004	2005-2006	2007-2008		
2 744 823 \$	2 417 703 \$	1 091 808 \$	159 084 \$	1 455 372 \$	-47,0%	-14,7%
28,3%	22,4%	12,4%	2,4%	14,9%		
Dépenses liées à la formation et au perfectionnement sur l'ensemble des dépenses d'administration générale						
1999-2000	2001-2002	2003-2004	2005-2006	2007-2008		
106 452 \$	158 386 \$	111 389 \$	n.d.	n.d.	4,6%	2,3%
0,6%	0,8%	0,5%				
Dépenses liées aux frais connexes du conseil d'administration sur l'ensemble des dépenses d'administration générale						
1999-2000	2001-2002	2003-2004	2005-2006	2007-2008		
31 650 \$	32 752 \$	32 416 \$	n.d.	n.d.	2,4%	0,6%
0,2%	0,2%	0,2%				
Dépenses de propriété sur l'ensemble des dépenses de fonctionnement						
1999-2000	2001-2002	2003-2004	2005-2006	2007-2008		
5 889 851 \$	6 543 555 \$	7 131 974 \$	7 870 126 \$	8 202 470 \$	39,3%	8,6%
15,4%	15,3%	16,7%	20,5%	19,1%		



Tableau 2 Données des musées reconnus et soutenus par le PAFIM						
Période 1999-2000 à 2007-2008						
					Taux périodique	Taux annualisé
Revenus de fonctionnement par le nombre total de visiteurs						
1999-2000	2001-2002	2003-2004	2005-2006	2007-2008		
753 621	756 440	768 251	765 551	797 303	5,8%	1,4%
2,0%	1,7%	1,8%	1,9%	1,9%		
Fréquentation totale sur la population locale desservie par les musées						
1999-2000	2001-2002	2003-2004	2005-2006	2007-2008		
1 529 906	1 564 579	2 839 954	2 887 236	2 629 844	71,9%	14,5%
49,3%	48,3%	27,1%	26,5%	30,3%		
Revenus de billetterie et prix d'entrée par le nombre total de visiteurs						
1999-2000	2001-2002	2003-2004	2005-2006	2007-2008		
1 624 571 \$	1 371 391 \$	1 919 168 \$	2 421 600 \$	2 467 823 \$	51,9%	11,0%
2,16 \$	1,81 \$	2,50 \$	3,16 \$	3,10 \$	43,6%	9,5%
Fréquentation scolaire sur la fréquentation totale						
1999-2000	2001-2002	2003-2004	2005-2006	2007-2008		
86 466	154 339	136 677	130 238	171 595	98,5%	18,7%
11,5%	20,4%	17,8%	17,0%	21,5%		
Dépenses de fonctionnement par le nombre total de visiteurs						
1999-2000	2001-2002	2003-2004	2005-2006	2007-2008		
753 621	756 440	768 251	765 551	797 303	5,8%	1,4%
2,0%	1,8%	1,8%	2,0%	1,9%		
Nombre de bénévoles						
1999-2000	2001-2002	2003-2004	2005-2006	2007-2008		
n.d.	1 055	1 180	1 426	1 860	76,3%	20,8%
<i>Moyenne</i>	27	31	38	49	80,9%	21,9%



Tableau 2 Données des musées reconnus et soutenus par le PAFIM						
Période 1999-2000 à 2007-2008						
					Taux périodique	Taux annualisé
Nombre d'heures de bénévolat						
1999-2000	2001-2002	2003-2004	2005-2006	2007-2008		
n.d.	n.d.	n.d.	70 940	75 734	6,8%	6,8%
<i>Moyenne</i>			50	41	-18,2%	-18,2%
Dépenses de fonctionnement par le nombre total de bénévoles						
1999-2000	2001-2002	2003-2004	2005-2006	2007-2008		
n.d.	1 055	1 180	1 426	1 860	76,3%	20,8%
	40 625 \$	36 174 \$	26 968 \$	23 075 \$	-43,2%	-17,2%
Revenus de fonctionnement par le nombre de semaines ouvertes au public						
1999-2000	2001-2002	2003-2004	2005-2006	2007-2008		
52	52	52	52	n.d.	0,0%	0,0%
734 645 \$	853 597 \$	833 506 \$	765 211 \$		4,2%	1,4%
Dépenses de fonctionnement par le nombre de semaines ouvertes au public						
1999-2000	2001-2002	2003-2004	2005-2006	2007-2008		
52	52	52	52	n.d.	0,0%	0,0%
737 303 \$	824 218 \$	820 877 \$	739 534 \$		0,3%	0,1%



Tableau 3 Données des lieux d'interprétation reconnus et soutenus par le PAFIM							
Période 1999-2000 à 2007-2008							
					Taux périodique	Taux annualisé	
Nombre d'institutions muséales reconnues et soutenues							
1999-2000	2001-2002	2003-2004	2005-2006	2007-2008			
65	64	62	62	62	-4,6%	-1,2%	
Revenus de fonctionnement							
1999-2000	2001-2002	2003-2004	2005-2006	2007-2008			
10 312 333 \$	10 793 594 \$	10 419 660 \$	9 917 552 \$	12 863 013 \$	24,7%	5,7%	
Dépenses de fonctionnement							
1999-2000	2001-2002	2003-2004	2005-2006	2007-2008			
10 258 136 \$	10 056 052 \$	10 007 067 \$	9 631 438 \$	12 555 231 \$	22,4%	5,2%	
Différence entre les revenus et les dépenses de fonctionnement							
1999-2000	2001-2002	2003-2004	2005-2006	2007-2008			
54 197 \$	737 542 \$	412 593 \$	286 114 \$	307 782 \$			
1%	7%	4%	3%	2%			
Revenus autonomes sur l'ensemble des revenus de fonctionnement							
1999-2000	2001-2002	2003-2004	2005-2006	2007-2008			
3 478 960 \$	3 411 883 \$	3 040 401 \$	3 196 975 \$	3 967 429 \$	14,0%	3,3%	
33,7%	31,6%	29,2%	32,2%	30,8%			
Revenus publics et parapublics sur l'ensemble des revenus de fonctionnement							
1999-2000	2001-2002	2003-2004	2005-2006	2007-2008			
5 876 321 \$	6 826 215 \$	6 770 729 \$	6 163 476 \$	7 587 105 \$	29,1%	6,6%	
57,0%	63,2%	65,0%	62,1%	59,0%			



Tableau 3 Données des lieux d'interprétation reconnus et soutenus par le PAFIM						Taux périodique	Taux annualisé
Période 1999-2000 à 2007-2008							
Revenus PAFIM sur l'ensemble des revenus de fonctionnement							
1999-2000	2001-2002	2003-2004	2005-2006	2007-2008			
2 348 684 \$	3 472 847 \$	2 572 151 \$	2 293 375 \$	3 631 028 \$	54,6%		11,5%
22,8%	32,2%	24,7%	23,1%	28,2%			
Revenus publics du gouvernement du Québec sur l'ensemble des revenus de fonctionnement							
1999-2000	2001-2002	2003-2004	2005-2006	2007-2008			
3 231 364 \$	4 608 042 \$	3 716 570 \$	3 351 617 \$	4 605 128 \$	42,5%		9,3%
31,3%	42,7%	35,7%	33,8%	35,8%			
Revenus publics des municipalités sur l'ensemble des revenus de fonctionnement							
1999-2000	2001-2002	2003-2004	2005-2006	2007-2008			
1 776 818 \$	1 708 509 \$	2 201 736 \$	2 005 084 \$	2 267 590 \$	27,6%		6,3%
17,2%	15,8%	21,1%	20,2%	17,6%			
Revenus parapublics des établissements d'enseignement sur l'ensemble des revenus de fonctionnement							
1999-2000	2001-2002	2003-2004	2005-2006	2007-2008			
n.d.	n.d.	n.d.	n.d.	108 \$			
Revenus publics du gouvernement du Canada sur l'ensemble des revenus de fonctionnement							
1999-2000	2001-2002	2003-2004	2005-2006	2007-2008			
868 139 \$	509 664 \$	852 423 \$	642 496 \$	615 868 \$	-29,1%		-8,2%
8,4%	4,7%	8,2%	6,5%	4,8%			
Revenus privés sur l'ensemble des revenus de fonctionnement							
1999-2000	2001-2002	2003-2004	2005-2006	2007-2008			
957 052 \$	555 496 \$	608 530 \$	557 101 \$	1 308 479 \$	36,7%		8,1%
9,3%	5,1%	5,8%	5,6%	10,2%			



Tableau 3 Données des lieux d'interprétation reconnus et soutenus par le PAFIM							
Période 1999-2000 à 2007-2008						Taux périodique	Taux annualisé
Rémunération sur l'ensemble des dépenses de fonctionnement							
1999-2000	2001-2002	2003-2004	2005-2006	2007-2008			
4 839 331 \$	5 156 214 \$	4 947 903 \$	4 514 291 \$	5 416 419 \$	11,9%		2,9%
47,2%	51,3%	49,4%	46,9%	43,1%			
Nombre d'emplois							
1999-2000	2001-2002	2003-2004	2005-2006	2007-2008			
n.d.	544	587	n.d.	242,85 ETC			
<i>Moyenne</i>	9	9					
Nombre d'emplois à temps plein							
1999-2000	2001-2002	2003-2004	2005-2006	2007-2008			
n.d.	214	249	n.d.	n.d.			
	39,3%	42,4%					
Dépenses d'administration générale sur l'ensemble des dépenses de fonctionnement							
1999-2000	2001-2002	2003-2004	2005-2006	2007-2008			
5 031 476 \$	5 342 202 \$	5 160 294 \$	5 177 262 \$	5 626 642 \$	11,8%		2,8%
49,0%	53,1%	51,6%	53,8%	44,8%			
Dépenses de soutien administratif sur l'ensemble des dépenses de fonctionnement							
1999-2000	2001-2002	2003-2004	2005-2006	2007-2008			
2 387 093 \$	1 969 930 \$	1 946 893 \$	913 287 \$	2 341 690 \$	-1,9%		-0,5%
23,3%	19,6%	19,5%	9,5%	18,7%			
Dépenses d'activités muséologiques sur l'ensemble des dépenses de fonctionnement							
1999-2000	2001-2002	2003-2004	2005-2006	2007-2008			
914 977 \$	1 093 694 \$	1 072 325 \$	1 749 952 \$	3 222 705 \$	252,2%		37,0%
8,9%	10,9%	10,7%	18,2%	25,7%			



Tableau 3 Données des lieux d'interprétation reconnus et soutenus par le PAFIM					Taux périodique	Taux annualisé
Période 1999-2000 à 2007-2008						
Dépenses liées à la diffusion sur l'ensemble des dépenses d'activités muséologiques						
1999-2000	2001-2002	2003-2004	2005-2006	2007-2008		
n.d.	n.d.	n.d.	876 188 \$	662 121 \$	-24,4%	-24,4%
			50,1%	20,5%		
Dépenses liées à la sensibilisation et l'éducation sur l'ensemble des dépenses d'activités muséologiques						
1999-2000	2001-2002	2003-2004	2005-2006	2007-2008		
n.d.	n.d.	n.d.	58 292 \$	29 197 \$	-49,9%	-49,9%
			3,3%	0,9%		
Dépenses liées à la conservation sur l'ensemble des dépenses d'activités muséologiques						
1999-2000	2001-2002	2003-2004	2005-2006	2007-2008		
n.d.	n.d.	n.d.	158 834 \$	192 755 \$	21,4%	21,4%
			9,1%	6,0%		
Dépenses liées à la formation et au perfectionnement sur l'ensemble des dépenses d'administration générale						
1999-2000	2001-2002	2003-2004	2005-2006	2007-2008		
n.d.	n.d.	n.d.	n.d.	n.d.		
Dépenses liées aux frais connexes du conseil d'administration sur l'ensemble des dépenses d'administration générale						
1999-2000	2001-2002	2003-2004	2005-2006	2007-2008		
n.d.	n.d.	n.d.	n.d.	n.d.		
Dépenses de propriété sur l'ensemble des dépenses de fonctionnement						
1999-2000	2001-2002	2003-2004	2005-2006	2007-2008		
1 924 590 \$	1 650 226 \$	1 827 555 \$	1 790 937 \$	1 364 194 \$	-29,1%	-8,2%
18,8%	16,4%	18,3%	18,6%	10,9%		



Tableau 3 Données des lieux d'interprétation reconnus et soutenus par le PAFIM					Taux périodique	Taux annualisé
Période 1999-2000 à 2007-2008						
Revenus de fonctionnement par le nombre total de visiteurs						
1999-2000	2001-2002	2003-2004	2005-2006	2007-2008		
632 157	573 193	433 474	511 362	420 552	-33,5%	-9,7%
6,1%	5,3%	4,2%	5,2%	3,3%		
Dépenses de fonctionnement par le nombre total de visiteurs						
1999-2000	2001-2002	2003-2004	2005-2006	2007-2008		
632 157	573 193	433 474	511 362	420 552	-33,5%	-9,7%
6,2%	5,7%	4,3%	5,3%	3,3%		
Fréquentation totale sur la population locale desservie par les lieux d'interprétation						
1999-2000	2001-2002	2003-2004	2005-2006	2007-2008		
811 768	832 387	1 168 123	1 178 164	1 163 540	43,3%	9,4%
77,9%	68,9%	37,1%	43,4%	36,1%		
Revenus de billetterie et prix d'entrée par le nombre total de visiteurs						
1999-2000	2001-2002	2003-2004	2005-2006	2007-2008		
n.d.	n.d.	n.d.	964 952 \$	1 268 882 \$	31,5%	31,5%
<i>Moyenne</i>			1,89 \$	3,02 \$	59,9%	59,9%
Fréquentation de la clientèle scolaire sur la fréquentation totale						
1999-2000	2001-2002	2003-2004	2005-2006	2007-2008		
76 970	94 317	67 579	55 230	63 247	-17,8%	-4,8%
12,2%	16,5%	15,6%	10,8%	15,0%		
Nombre de bénévoles						
1999-2000	2001-2002	2003-2004	2005-2006	2007-2008		
n.d.	498	413	770	819	64,5%	18,0%
<i>Moyenne</i>	8	7	12	13	69,8%	19,3%



Tableau 3 Données des lieux d'interprétation reconnus et soutenus par le PAFIM						
Période 1999-2000 à 2007-2008						
					Taux périodique	Taux annualisé
Nombre d'heures de bénévolat						
1999-2000	2001-2002	2003-2004	2005-2006	2007-2008		
n.d.	n.d.	n.d.	33 254	38 800	16,7%	16,7%
<i>Moyenne</i>			43	47	9,7%	9,7%
Revenus de fonctionnement par le nombre médian de semaines ouvertes au public						
1999-2000	2001-2002	2003-2004	2005-2006	2007-2008		
20	20	18	n.d.	n.d.	-10,0%	-2,6%
515 617 \$	539 680 \$	578 870 \$			12,3%	6,0%
Dépenses de fonctionnement par le nombre médian de semaines ouvertes au public						
1999-2000	2001-2002	2003-2004	2005-2006	2007-2008		
20	20	18	n.d.	n.d.	-10,0%	-5,1%
512 907 \$	502 803 \$	555 948 \$			8,4%	4,1%



Tableau 4 Données des centres d'exposition reconnus et soutenus par le PAFIM					Taux périodique	Taux annualisé
Période 1999-2000 à 2007-2008						
Nombre d'institutions muséales reconnues et soutenues						
1999-2000	2001-2002	2003-2004	2005-2006	2007-2008		
22	20	20	20	20	-9,1%	-2,4%
Revenus de fonctionnement						
1999-2000	2001-2002	2003-2004	2005-2006	2007-2008		
6 613 033 \$	6 132 601 \$	6 729 135 \$	6 581 562 \$	6 920 185 \$	4,6%	1,1%
Dépenses de fonctionnement						
1999-2000	2001-2002	2003-2004	2005-2006	2007-2008		
6 967 811 \$	6 100 635 \$	6 748 761 \$	6 052 777 \$	6 900 403 \$	-1,0%	-0,2%
Différence entre les revenus et les dépenses de fonctionnement						
1999-2000	2001-2002	2003-2004	2005-2006	2007-2008		
-354 778 \$	31 966 \$	-19 626 \$	528 785 \$	19 782 \$		
-5%	1%	0%	8%	0%		
Revenus autonomes sur l'ensemble des revenus de fonctionnement						
1999-2000	2001-2002	2003-2004	2005-2006	2007-2008		
507 292 \$	256 294 \$	282 925 \$	627 287 \$	512 494 \$	1,0%	0,3%
7,7%	4,2%	4,2%	9,5%	7,4%		
Revenus publics et parapublics sur l'ensemble des revenus de fonctionnement						
1999-2000	2001-2002	2003-2004	2005-2006	2007-2008		
5 190 913 \$	5 079 532 \$	5 504 597 \$	5 572 162 \$	5 917 950 \$	14,0%	3,3%
78,5%	82,8%	81,8%	84,7%	85,5%		



Tableau 4 Données des centres d'exposition reconnus et soutenus par le PAFIM							
Période 1999-2000 à 2007-2008							
					Taux périodique	Taux annualisé	
Revenus PAFIM sur l'ensemble des revenus de fonctionnement							
1999-2000	2001-2002	2003-2004	2005-2006	2007-2008			
2 789 677 \$	2 388 258 \$	2 298 996 \$	2 481 083 \$	2 686 837 \$	-3,7%	-0,9%	
42,2%	38,9%	34,2%	37,7%	38,8%			
Revenus publics du gouvernement du Québec sur l'ensemble des revenus de fonctionnement							
1999-2000	2001-2002	2003-2004	2005-2006	2007-2008			
3 184 203 \$	2 861 850 \$	3 057 683 \$	2 869 992 \$	3 000 395 \$	-5,8%	-1,5%	
48,2%	46,7%	45,4%	43,6%	43,4%			
Revenus publics des municipalités sur l'ensemble des revenus de fonctionnement							
1999-2000	2001-2002	2003-2004	2005-2006	2007-2008			
1 540 208 \$	1 663 594 \$	1 791 850 \$	1 745 750 \$	1 897 709 \$	23,2%	5,4%	
23,3%	27,1%	26,6%	26,5%	27,4%			
Revenus parapublics des établissements d'enseignement sur l'ensemble des revenus de fonctionnement							
1999-2000	2001-2002	2003-2004	2005-2006	2007-2008			
268 996 \$	188 178 \$	244 736 \$	111 240 \$	114 532 \$	-57,4%	-19,2%	
4,1%	3,1%	3,6%	1,7%	1,7%			
Revenus publics du gouvernement du Canada sur l'ensemble des revenus de fonctionnement							
1999-2000	2001-2002	2003-2004	2005-2006	2007-2008			
466 502 \$	554 088 \$	655 064 \$	677 481 \$	889 438 \$	90,7%	17,5%	
7,1%	9,0%	9,7%	10,3%	12,9%			
Revenus privés sur l'ensemble des revenus de fonctionnement							
1999-2000	2001-2002	2003-2004	2005-2006	2007-2008			
914 828 \$	796 775 \$	941 613 \$	382 113 \$	489 741 \$	-46,5%	-14,5%	
13,8%	13,0%	14,0%	5,8%	7,1%			



Tableau 4 Données des centres d'exposition reconnus et soutenus par le PAFIM							
Période 1999-2000 à 2007-2008						Taux périodique	Taux annualisé
Rémunération sur l'ensemble des dépenses de fonctionnement							
1999-2000	2001-2002	2003-2004	2005-2006	2007-2008			
2 792 449 \$	2 305 890 \$	2 718 894 \$	2 390 214 \$	2 968 472 \$	6,3%		1,5%
40,1%	37,8%	40,3%	39,5%	43,0%			
Nombre d'emplois							
1999-2000	2001-2002	2003-2004	2005-2006	2007-2008			
n.d.	155	189	n.d.	84,75 ETC			
<i>Moyenne</i>	8	9					
Nombre d'emplois à temps plein							
1999-2000	2001-2002	2003-2004	2005-2006	2007-2008			
n.d.	56	71	n.d.	n.d.			
	36,1%	37,6%					
Dépenses d'administration générale sur l'ensemble des dépenses de fonctionnement							
1999-2000	2001-2002	2003-2004	2005-2006	2007-2008			
2 886 041 \$	2 398 608 \$	2 820 130 \$	3 000 841 \$	3 002 119 \$	4,0%		1,0%
41,4%	39,3%	41,8%	49,6%	43,5%			
Dépenses de soutien administratif sur l'ensemble des dépenses de fonctionnement							
1999-2000	2001-2002	2003-2004	2005-2006	2007-2008			
990 655 \$	976 391 \$	1 077 811 \$	568 420 \$	744 061 \$	-24,9%		-6,9%
14,2%	16,0%	16,0%	9,4%	10,8%			
Dépenses d'activités muséologiques sur l'ensemble des dépenses de fonctionnement							
1999-2000	2001-2002	2003-2004	2005-2006	2007-2008			
933 419 \$	1 124 650 \$	1 160 203 \$	869 336 \$	1 511 227 \$	61,9%		12,8%
13,4%	18,4%	17,2%	14,4%	21,9%			



Tableau 4 Données des centres d'exposition reconnus et soutenus par le PAFIM					Taux périodique	Taux annualisé
Période 1999-2000 à 2007-2008						
Dépenses liées à la diffusion sur l'ensemble des dépenses d'activités muséologiques						
1999-2000	2001-2002	2003-2004	2005-2006	2007-2008		
635 875 \$	620 686 \$	696 878 \$	652 955 \$	955 748 \$	50,3%	10,7%
68,1%	55,2%	60,1%	75,1%	63,2%		
Dépenses liées à la sensibilisation et l'éducation sur l'ensemble des dépenses d'activités muséologiques						
1999-2000	2001-2002	2003-2004	2005-2006	2007-2008		
72 036 \$	83 262 \$	112 535 \$	69 288 \$	77 243 \$	7,2%	1,8%
7,7%	7,4%	9,7%	8,0%	5,1%		
Dépenses liées à la conservation sur l'ensemble des dépenses d'activités muséologiques						
1999-2000	2001-2002	2003-2004	2005-2006	2007-2008		
23 878 \$	33 071 \$	42 972 \$	16 142 \$	4 161 \$	-82,6%	-35,4%
2,6%	2,9%	3,7%	1,9%	0,3%		
Dépenses liées à la formation et au perfectionnement sur l'ensemble des dépenses d'administration générale						
1999-2000	2001-2002	2003-2004	2005-2006	2007-2008		
22 011 \$	28 293 \$	23 382 \$	n.d.	n.d.	6,2%	3,1%
0,8%	1,2%	0,8%				
Dépenses liées aux frais connexes du conseil d'administration sur l'ensemble des dépenses d'administration générale						
1999-2000	2001-2002	2003-2004	2005-2006	2007-2008		
10 570 \$	1 098 \$	1 084 \$	n.d.	n.d.	-89,7%	-43,4%
0,4%	0,0%	0,0%				
Dépenses de propriété sur l'ensemble des dépenses de fonctionnement						
1999-2000	2001-2002	2003-2004	2005-2006	2007-2008		
2 157 696 \$	1 600 986 \$	1 690 617 \$	1 641 180 \$	1 501 799 \$	-30,4%	-8,7%
31,0%	26,2%	25,1%	27,1%	21,8%		



Tableau 4 Données des centres d'exposition reconnus et soutenus par le PAFIM					Taux périodique	Taux annualisé
Période 1999-2000 à 2007-2008						
Dépenses de frais d'administration générale sur l'ensemble des dépenses de fonctionnement						
1999-2000	2001-2002	2003-2004	2005-2006	2007-2008		
2 886 041 \$	2 398 608 \$	2 820 130 \$	3 000 841 \$	3 002 119 \$	4,0%	1,0%
41,4%	39,3%	41,8%	49,6%	43,5%		
Revenus de fonctionnement par le nombre total de visiteurs						
1999-2000	2001-2002	2003-2004	2005-2006	2007-2008		
410 764	371 762	282 945	244 531	240 978	-41,3%	-12,5%
6,2%	6,1%	4,2%	3,7%	3,5%		
Fréquentation totale sur la population locale desservie par les centres d'exposition						
1999-2000	2001-2002	2003-2004	2005-2006	2007-2008		
1 721 547	1 748 272	3 606 004	3 264 096	2 890 066	67,9%	13,8%
23,9%	21,3%	7,8%	7,5%	8,3%		
Revenus de billetterie et prix d'entrée par le nombre total de visiteurs						
1999-2000	2001-2002	2003-2004	2005-2006	2007-2008		
180 261 \$	115 316 \$	61 129 \$	164 439 \$	138 437 \$	-23,2%	-6,4%
0,44 \$	0,31 \$	0,22 \$	0,67 \$	0,57 \$	30,9%	7,0%
Fréquentation scolaire sur la fréquentation totale						
1999-2000	2001-2002	2003-2004	2005-2006	2007-2008		
41 621	44 973	66 937	50 532	60 713	45,9%	9,9%
10,1%	12,1%	23,7%	20,7%	25,2%		
Dépenses de fonctionnement par le nombre total de visiteurs						
1999-2000	2001-2002	2003-2004	2005-2006	2007-2008		
410 764	371 762	282 945	244 531	240 978	-40,5%	-15,9%
5,9%	6,1%	4,2%	4,0%	3,5%		



Tableau 4 Données des centres d'exposition reconnus et soutenus par le PAFIM						
Période 1999-2000 à 2007-2008						
					Taux périodique	Taux annualisé
Nombre de bénévoles						
1999-2000	2001-2002	2003-2004	2005-2006	2007-2008		
n.d.	303	236	231	244	-19,5%	-7,0%
<i>Moyenne</i>	15	12	12	12	-19,5%	-7,0%
Nombre d'heures de bénévolat						
1999-2000	2001-2002	2003-2004	2005-2006	2007-2008		
n.d.	n.d.	n.d.	5 672	11 125	96,1%	96,1%
<i>Moyenne</i>			25	46	85,7%	85,7%
Revenus de fonctionnement par le nombre de semaines ouvertes au public						
1999-2000	2001-2002	2003-2004	2005-2006	2007-2008		
52	52	52	52	n.d.	0,0%	0,0%
127 174 \$	117 935 \$	129 406 \$	126 569 \$		-0,5%	-0,2%
Dépenses de fonctionnement par le nombre de semaines ouvertes au public						
1999-2000	2001-2002	2003-2004	2005-2006	2007-2008		
52	52	52	52	n.d.	0,0%	0,0%
133 996 \$	117 320 \$	129 784 \$	116 400 \$		-13,1%	-4,6%



Tableau 5 Données globales de l'ensemble des institutions muséales des régions centrales (03-06)							
Période 1999-2000 à 2007-2008							
					Taux périodique	Taux annualisé	
Nombre d'institutions muséales reconnues et soutenues							
1999-2000	2001-2002	2003-2004	2005-2006	2007-2008			
34	30	30	30	30	-11,8%	-3,1%	
Revenus de fonctionnement							
1999-2000	2001-2002	2003-2004	2005-2006	2007-2008			
32 478 949 \$	33 826 286 \$	29 807 780 \$	27 292 061 \$	30 065 996 \$	-7,4%	-1,9%	
Dépenses de fonctionnement							
1999-2000	2001-2002	2003-2004	2005-2006	2007-2008			
26 236 813 \$	32 770 415 \$	23 142 611 \$	26 407 493 \$	30 272 184 \$	15,4%	3,6%	
Différence entre les revenus et les dépenses de fonctionnement							
1999-2000	2001-2002	2003-2004	2005-2006	2007-2008			
6 242 136 \$	1 055 871 \$	6 665 169 \$	884 568 \$	-206 188 \$			
19,2%	3,1%	22,4%	3,2%	-0,7%			
Revenus autonomes sur l'ensemble des revenus de fonctionnement							
1999-2000	2001-2002	2003-2004	2005-2006	2007-2008			
3 387 770 \$	3 152 532 \$	3 771 218 \$	4 847 034 \$	7 682 697 \$	126,8%	22,7%	
10,4%	9,3%	12,7%	17,8%	25,6%			
Revenus publics et parapublics sur l'ensemble des revenus de fonctionnement							
1999-2000	2001-2002	2003-2004	2005-2006	2007-2008			
8 718 029 \$	9 350 560 \$	9 802 012 \$	7 809 212 \$	8 699 672 \$	-0,2%	-0,1%	
26,8%	27,6%	32,9%	28,6%	28,9%			



Tableau 5 Données globales de l'ensemble des institutions muséales des régions centrales (03-06)							
Période 1999-2000 à 2007-2008						Taux périodique	Taux annualisé
Revenus PAFIM sur l'ensemble des revenus de fonctionnement							
1999-2000	2001-2002	2003-2004	2005-2006	2007-2008			
4 742 028 \$	4 858 782 \$	4 410 135 \$	4 506 621 \$	5 333 275 \$	12,5%		3,0%
14,6%	14,4%	14,8%	16,5%	17,7%			
Revenus publics de la part du gouvernement du Québec sur l'ensemble des revenus de fonctionnement							
1999-2000	2001-2002	2003-2004	2005-2006	2007-2008			
5 599 909 \$	6 300 997 \$	5 675 347 \$	5 283 572 \$	5 886 666 \$	5,1%		1,3%
17,2%	18,6%	19,0%	19,4%	19,6%			
Revenus publics de la part des municipalités sur l'ensemble des revenus de fonctionnement							
1999-2000	2001-2002	2003-2004	2005-2006	2007-2008			
2 021 583 \$	1 782 989 \$	2 277 398 \$	1 203 961 \$	1 450 762 \$	-28,2%		-8,0%
6,2%	5,3%	7,6%	4,4%	4,8%			
Revenus parapublics des établissements d'enseignement sur les revenus de fonctionnement							
1999-2000	2001-2002	2003-2004	2005-2006	2007-2008			
257 990 \$	234 695 \$	275 876 \$	151 474 \$	151 592 \$	-41,2%		-12,4%
0,8%	0,7%	0,9%	0,6%	0,5%			
Revenus publics de la part du gouvernement du Canada sur l'ensemble des revenus de fonctionnement							
1999-2000	2001-2002	2003-2004	2005-2006	2007-2008			
1 096 537 \$	1 266 574 \$	1 849 267 \$	1 006 393 \$	1 139 142 \$	3,9%		1,0%
3,4%	3,7%	3,4%	3,7%	3,8%			
Revenus privés sur l'ensemble des revenus de fonctionnement							
1999-2000	2001-2002	2003-2004	2005-2006	2007-2008			
20 373 150 \$	21 323 194 \$	16 234 550 \$	14 635 815 \$	5 279 808 \$	-74,1%		-28,7%
62,7%	63,0%	54,5%	53,6%	17,6%			



Tableau 5 Données globales de l'ensemble des institutions muséales des régions centrales (03-06)							
Période 1999-2000 à 2007-2008						Taux périodique	Taux annualisé
Rémunération sur l'ensemble des dépenses de fonctionnement							
1999-2000	2001-2002	2003-2004	2005-2006	2007-2008			
7 646 658 \$	14 730 468 \$	8 306 521 \$	12 273 513 \$	13 195 916 \$	72,6%		14,6%
29,1%	45,0%	35,9%	46,5%	43,6%			
Nombre d'emplois							
1999-2000	2001-2002	2003-2004	2005-2006	2007-2008			
n.d.	565	546	n.d.	273,7 ETC			
<i>Moyenne</i>	19	18					
Nombre d'emplois à temps plein							
1999-2000	2001-2002	2003-2004	2005-2006	2007-2008			
n.d.	269	255	n.d.	n.d.			
	47,6%	46,7%					
Dépenses d'administration générale sur l'ensemble des dépenses de fonctionnement							
1999-2000	2001-2002	2003-2004	2005-2006	2007-2008			
8 248 033 \$	15 349 800 \$	8 803 314 \$	13 737 031 \$	14 059 055 \$	70,5%		14,3%
31,4%	46,8%	38,0%	52,0%	46,4%			
Dépenses de soutien administratif sur l'ensemble des dépenses de fonctionnement							
1999-2000	2001-2002	2003-2004	2005-2006	2007-2008			
3 855 553 \$	4 260 207 \$	4 412 474 \$	1 773 937 \$	3 705 799 \$	-3,9%		-1,0%
14,7%	13,0%	19,1%	6,7%	12,2%			
Dépenses d'activités muséologiques sur l'ensemble des dépenses de fonctionnement							
1999-2000	2001-2002	2003-2004	2005-2006	2007-2008			
8 591 269 \$	8 282 174 \$	5 151 832 \$	5 544 560 \$	6 674 451 \$	-22,3%		-6,1%
32,7%	25,3%	22,3%	21,0%	22,0%			



Tableau 5 Données globales de l'ensemble des institutions muséales des régions centrales (03-06)							
Période 1999-2000 à 2007-2008							
					Taux périodique	Taux annualisé	
Dépenses liées à la diffusion sur l'ensemble des dépenses d'activités muséologiques							
1999-2000	2001-2002	2003-2004	2005-2006	2007-2008			
4 363 243 \$	3 582 535 \$	2 969 238 \$	3 531 813 \$	2 044 172 \$	-53,2%	-17,3%	
50,8%	43,3%	57,6%	63,7%	30,6%			
Dépenses liées à la sensibilisation et l'éducation sur l'ensemble des dépenses d'activités muséologiques							
1999-2000	2001-2002	2003-2004	2005-2006	2007-2008			
415 092 \$	371 210 \$	551 696 \$	397 441 \$	564 964 \$	36,1%	8,0%	
4,8%	4,5%	10,7%	7,2%	8,5%			
Dépenses liées à la conservation sur l'ensemble des dépenses d'activités muséologiques							
1999-2000	2001-2002	2003-2004	2005-2006	2007-2008			
2 601 034 \$	2 231 886 \$	514 585 \$	48 464 \$	1 301 692 \$	-50,0%	-15,9%	
30,3%	26,9%	10,0%	0,9%	19,5%			
Dépenses liées à la formation et au perfectionnement sur l'ensemble des dépenses d'administration générale							
1999-2000	2001-2002	2003-2004	2005-2006	2007-2008			
58 034 \$	124 977 \$	74 846 \$	n.d.	n.d.	29,0%	13,6%	
14,0%	33,7%	13,6%					
Dépenses liées aux frais connexes du conseil d'administration sur l'ensemble des dépenses d'administration générale							
1999-2000	2001-2002	2003-2004	2005-2006	2007-2008			
21 181 \$	18 344 \$	15 521 \$	n.d.	n.d.	-26,7%	-14,4%	
0,3%	0,1%	0,2%					
Dépenses de propriété sur l'ensemble des dépenses de fonctionnement							
1999-2000	2001-2002	2003-2004	2005-2006	2007-2008			
5 541 958 \$	4 878 234 \$	4 774 991 \$	5 351 965 \$	5 832 879 \$	5,2%	1,3%	
21,1%	14,9%	20,6%	20,3%	19,3%			



Tableau 5 Données globales de l'ensemble des institutions muséales des régions centrales (03-06)							
Période 1999-2000 à 2007-2008							
					Taux périodique	Taux annualisé	
Revenus de fonctionnement par le nombre global de visiteurs							
1999-2000	2001-2002	2003-2004	2005-2006	2007-2008			
775 598	771 836	558 778	508 188	554 881	-28,5%	-8,0%	
41,88 \$	43,83 \$	53,34 \$	53,70 \$	54,18 \$	29,4%	6,7%	
Revenus de billetterie et prix d'entrée par le nombre de visiteurs des musées et des centres d'exposition							
1999-2000	2001-2002	2003-2004	2005-2006	2007-2008			
1 063 517 \$	752 558 \$	846 362 \$	1 708 784 \$	1 249 952 \$	17,5%	4,1%	
190 408	202 311	150 793	117 756	419 883	120,5%	21,9%	
1,82 \$	1,32 \$	2,07 \$	4,38 \$	9,26 \$	409,5%	50,2%	
Fréquentation de la clientèle scolaire sur la fréquentation totale							
1999-2000	2001-2002	2003-2004	2005-2006	2007-2008			
97 540	170 655	112 090	113 463	139 454	43,0%	9,3%	
12,6%	22,1%	20,1%	22,3%	25,1%			
Fréquentation de la clientèle scolaire sur les effectifs scolaires (primaire et secondaire, public et privé)							
1999-2000	2001-2002	2003-2004	2005-2006	2007-2008			
293 067	319 902	295 995	281 029	317 281	8,3%	2,0%	
33,3%	53,3%	37,9%	40,4%	44,0%			
Dépenses de fonctionnement par le nombre global de visiteurs							
1999-2000	2001-2002	2003-2004	2005-2006	2007-2008			
775 598	771 836	558 778	508 188	554 881	-28,5%	-8,0%	
33,83 \$	42,46 \$	41,42 \$	51,96 \$	54,56 \$	61,3%	12,7%	



Tableau 5 Données globales de l'ensemble des institutions muséales des régions centrales (03-06)						
Période 1999-2000 à 2007-2008					Taux périodique	Taux annualisé
Fréquentation totale sur la population locale desservie par les institutions muséales						
1999-2000	2001-2002	2003-2004	2005-2006	2007-2008		
1 418 028	1 443 743	2 387 534	2 430 670	2 165 858	52,7%	11,2%
54,7%	53,5%	23,4%	20,9%	25,6%		
Nombre de bénévoles						
1999-2000	2001-2002	2003-2004	2005-2006	2007-2008		
n.d.	442	437	486	567	28,3%	8,7%
<i>Moyenne</i>	15	15	16	19	28,3%	8,7%
Nombre d'heures de bénévolat						
1999-2000	2001-2002	2003-2004	2005-2006	2007-2008		
n.d.	n.d.	n.d.	27 686	30 293	9,4%	9,4%
<i>Moyenne</i>			57	53	-6,2%	-6,2%
Notes						
Les revenus parapublics des établissements d'enseignement incluent les lieux d'interprétation en 2007-2008.						
Les dépenses liées à la diffusion incluent les lieux d'interprétation en 2005-2006 et 2007-2008.						
Les dépenses liées à la sensibilisation et l'éducation incluent les lieux d'interprétation en 2005-2006 et 2007-2008.						
Les dépenses liées à la conservation incluent les lieux d'interprétation en 2005-2006 et 2007-2008.						
Les dépenses liées à la formation et au perfectionnement incluent les musées et les centres d'exposition seulement.						
Les dépenses liées aux frais connexes du conseil d'administration incluent les musées et les centres d'exposition seulement.						
Les prix d'entrée incluent les lieux d'interprétation en 2005-2006 et 2007-2008.						



Tableau 6 Données globales de l'ensemble des institutions muséales des régions périphériques (12-14-15-16)						
Période 1999-2000 à 2007-2008						
					Taux périodique	Taux annualisé
Nombre d'institutions muséales reconnues et soutenues						
1999-2000	2001-2002	2003-2004	2005-2006	2007-2008		
18	18	18	18	19	5,6%	1,4%
Revenus de fonctionnement						
1999-2000	2001-2002	2003-2004	2005-2006	2007-2008		
5 973 391 \$	6 579 818 \$	8 657 813 \$	7 695 626 \$	9 650 538 \$	61,6%	12,7%
Dépenses de fonctionnement						
1999-2000	2001-2002	2003-2004	2005-2006	2007-2008		
5 761 797 \$	6 494 588 \$	7 671 518 \$	7 692 835 \$	9 658 767 \$	67,6%	13,8%
Différence entre les revenus et les dépenses de fonctionnement						
1999-2000	2001-2002	2003-2004	2005-2006	2007-2008		
211 594 \$	85 230 \$	986 295 \$	2 791 \$	-8 229 \$		
3,5%	1,3%	11,4%	0,0%	-0,1%		
Revenus autonomes sur l'ensemble des revenus de fonctionnement						
1999-2000	2001-2002	2003-2004	2005-2006	2007-2008		
1 002 978 \$	1 121 696 \$	1 445 122 \$	1 528 282 \$	2 248 969 \$	124,2%	22,4%
16,8%	17,0%	16,7%	19,9%	23,3%		
Revenus publics et parapublics sur l'ensemble des revenus de fonctionnement						
1999-2000	2001-2002	2003-2004	2005-2006	2007-2008		
4 055 510 \$	4 772 105 \$	5 436 611 \$	5 454 835 \$	6 053 840 \$	49,3%	10,5%
67,9%	72,5%	62,8%	70,9%	62,7%		



Tableau 6 Données globales de l'ensemble des institutions muséales des régions périphériques (12-14-15-16)						
Période 1999-2000 à 2007-2008						
					Taux périodique	Taux annualisé
Revenus PAFIM sur l'ensemble des revenus de fonctionnement						
1999-2000	2001-2002	2003-2004	2005-2006	2007-2008		
2 306 625 \$	2 450 686 \$	2 301 170 \$	2 828 370 \$	3 374 255 \$	46,3%	10,0%
38,6%	37,2%	26,6%	36,8%	35,0%		
Revenus publics de la part du gouvernement du Québec sur l'ensemble des revenus de fonctionnement						
1999-2000	2001-2002	2003-2004	2005-2006	2007-2008		
2 710 206 \$	3 375 893 \$	3 422 397 \$	3 401 605 \$	3 732 890 \$	37,7%	8,3%
45,4%	51,3%	39,5%	44,2%	38,7%		
Revenus publics de la part des municipalités sur l'ensemble des revenus de fonctionnement						
1999-2000	2001-2002	2003-2004	2005-2006	2007-2008		
858 138 \$	887 922 \$	1 094 332 \$	1 149 387 \$	1 509 580 \$	75,9%	15,2%
14,4%	13,5%	12,6%	14,9%	15,6%		
Revenus parapublics des établissements d'enseignement sur les revenus de fonctionnement (sauf les lieux d'interprétation)						
1999-2000	2001-2002	2003-2004	2005-2006	2007-2008		
62 644 \$	52 782 \$	127 078 \$	0 \$	0 \$	-100,0%	-100,0%
1,0%	0,8%	1,5%	0,0%	0,0%		
Revenus publics de la part du gouvernement du Canada sur l'ensemble des revenus de fonctionnement						
1999-2000	2001-2002	2003-2004	2005-2006	2007-2008		
487 166 \$	508 290 \$	919 882 \$	743 722 \$	746 501 \$	53,2%	11,3%
8,2%	7,7%	10,6%	9,7%	7,7%		
Revenus privés sur l'ensemble des revenus de fonctionnement						
1999-2000	2001-2002	2003-2004	2005-2006	2007-2008		
914 903 \$	686 017 \$	1 776 080 \$	712 509 \$	1 347 729 \$	47,3%	10,2%
15,3%	10,4%	20,5%	9,3%	14,0%		



Tableau 6 Données globales de l'ensemble des institutions muséales des régions périphériques (12-14-15-16)							
Période 1999-2000 à 2007-2008							
					Taux périodique	Taux annualisé	
Rémunération sur l'ensemble des revenus de fonctionnement							
1999-2000	2001-2002	2003-2004	2005-2006	2007-2008			
2 627 974 \$	3 092 939 \$	3 180 527 \$	3 443 741 \$	3 804 291 \$	44,8%	9,7%	
45,6%	47,6%	41,5%	44,8%	39,4%			
Nombre d'emplois							
1999-2000	2001-2002	2003-2004	2005-2006	2007-2008			
n.d.	220	234	n.d.	143,29 ETC			
<i>Moyenne</i>	12	13					
Nombre d'emplois à temps plein							
1999-2000	2001-2002	2003-2004	2005-2006	2007-2008			
n.d.	104	115	n.d.	n.d.			
	47,3%	49,1%					
Dépenses d'administration générale sur l'ensemble des dépenses de fonctionnement							
1999-2000	2001-2002	2003-2004	2005-2006	2007-2008			
2 723 886 \$	3 187 603 \$	3 273 126 \$	4 165 504 \$	4 161 625 \$	52,8%	11,2%	
47,3%	49,1%	42,7%	54,1%	43,1%			
Dépenses de soutien administratif sur l'ensemble des dépenses de fonctionnement							
1999-2000	2001-2002	2003-2004	2005-2006	2007-2008			
720 993 \$	973 359 \$	1 203 935 \$	822 853 \$	1 879 051 \$	160,6%	27,1%	
12,5%	15,0%	15,7%	10,7%	19,5%			
Dépenses d'activités muséologiques sur l'ensemble des dépenses de fonctionnement							
1999-2000	2001-2002	2003-2004	2005-2006	2007-2008			
1 085 864 \$	1 169 456 \$	1 426 323 \$	979 788 \$	2 550 987 \$	134,9%	23,8%	
18,8%	18,0%	18,6%	12,7%	26,4%			



Tableau 6 Données globales de l'ensemble des institutions muséales des régions périphériques (12-14-15-16)						
Période 1999-2000 à 2007-2008						
					Taux périodique	Taux annualisé
Dépenses liées à la diffusion sur l'ensemble des dépenses d'activités muséologiques (sauf les lieux d'interprétation)						
1999-2000	2001-2002	2003-2004	2005-2006	2007-2008		
624 525 \$	656 359 \$	743 294 \$	498 063 \$	595 703 \$	-4,6%	-1,2%
57,5%	56,1%	52,1%	50,8%	23,4%		
Dépenses liées à la sensibilisation et l'éducation sur l'ensemble des dépenses d'activités muséologiques						
1999-2000	2001-2002	2003-2004	2005-2006	2007-2008		
84 897 \$	73 097 \$	96 108 \$	65 007 \$	74 965 \$	-11,7%	-3,1%
7,8%	6,3%	6,7%	6,6%	2,9%		
Dépenses liées à la conservation sur l'ensemble des dépenses d'activités muséologiques						
1999-2000	2001-2002	2003-2004	2005-2006	2007-2008		
98 183 \$	81 850 \$	108 801 \$	71 026 \$	99 861 \$	1,7%	0,4%
9,0%	7,0%	7,6%	7,2%	3,9%		
Dépenses liées à la formation et au perfectionnement sur l'ensemble des dépenses d'administration générale						
1999-2000	2001-2002	2003-2004	2005-2006	2007-2008		
24 677 \$	19 541 \$	19 098 \$	n.d.	n.d.	-22,6%	-12,0%
29,1%	26,7%	19,9%				
Dépenses liées aux frais connexes du conseil d'administration sur l'ensemble des dépenses d'administration générale						
1999-2000	2001-2002	2003-2004	2005-2006	2007-2008		
2 626 \$	4 592 \$	5 407 \$	n.d.	n.d.	105,9%	43,5%
0,1%	0,1%	0,2%				
Dépenses de propriété sur l'ensemble des dépenses de fonctionnement						
1999-2000	2001-2002	2003-2004	2005-2006	2007-2008		
1 231 054 \$	1 164 170 \$	1 768 134 \$	1 724 690 \$	1 067 104 \$	-13,3%	-3,5%
21,4%	17,9%	23,0%	22,4%	11,0%		



Tableau 6 Données globales de l'ensemble des institutions muséales des régions périphériques (12-14-15-16)						
Période 1999-2000 à 2007-2008						
					Taux périodique	Taux annualisé
Revenus de fonctionnement par le nombre global de visiteurs						
1999-2000	2001-2002	2003-2004	2005-2006	2007-2008		
277 926	251 118	251 598	357 283	256 341	-7,8%	-2,0%
21,49 \$	26,20 \$	34,41 \$	21,54 \$	37,65 \$	75,2%	15,0%
Revenus de billetterie et prix d'entrée par le nombre de visiteurs des musées et centres d'exposition						
1999-2000	2001-2002	2003-2004	2005-2006	2007-2008		
248 967 \$	280 307 \$	338 933 \$	522 603 \$	521 995 \$	109,7%	20,3%
77 578	67 605	62 196	185 011	162 992	110,1%	20,4%
1,24 \$	1,53 \$	1,79 \$	3,03 \$	5,59 \$	350,0%	45,6%
Fréquentation de la clientèle scolaire sur la fréquentation totale						
1999-2000	2001-2002	2003-2004	2005-2006	2007-2008		
38 479	43 628	51 847	38 911	42 667	10,9%	2,6%
13,8%	17,4%	20,6%	10,9%	16,6%		
Fréquentation de la clientèle scolaire sur les effectifs scolaires (primaire et secondaire, public et privé)						
1999-2000	2001-2002	2003-2004	2005-2006	2007-2008		
428 960	426 248	423 636	419 359	406 953	-5,1%	-1,3%
9,0%	10,2%	12,2%	9,3%	10,5%		
Dépenses de fonctionnement par le nombre global de visiteurs						
1999-2000	2001-2002	2003-2004	2005-2006	2007-2008		
277 926	251 118	251 598	357 283	256 341	-7,8%	-2,0%
20,73 \$	25,86 \$	30,49 \$	21,53 \$	37,68 \$	81,8%	16,1%



Tableau 6 Données globales de l'ensemble des institutions muséales des régions périphériques (12-14-15-16)						
Période 1999-2000 à 2007-2008						
					Taux périodique	Taux annualisé
Fréquentation totale sur la population locale desservie par les institutions muséales						
1999-2000	2001-2002	2003-2004	2005-2006	2007-2008		
341 447	358 985	714 547	720 729	587 604	72,1%	14,5%
81,4%	70,0%	35,2%	49,6%	43,6%		
Nombre de bénévoles						
1999-2000	2001-2002	2003-2004	2005-2006	2007-2008		
n.d.	466	468	571	692	48,5%	14,1%
<i>Moyenne</i>	26	26	32	36	40,7%	12,1%
Nombre d'heures de bénévolat						
1999-2000	2001-2002	2003-2004	2005-2006	2007-2008		
n.d.	n.d.	n.d.	34 449	48 063	39,5%	39,5%
<i>Moyenne</i>			60	69	15,1%	15,1%
Notes						
Les revenus parapublics des établissements d'enseignement incluent les lieux d'interprétation en 2007-2008.						
Les dépenses liées à la diffusion incluent les lieux d'interprétation en 2005-2006 et 2007-2008.						
Les dépenses liées à la sensibilisation et l'éducation incluent les lieux d'interprétation en 2005-2006 et 2007-2008.						
Les dépenses liées à la conservation incluent les lieux d'interprétation en 2005-2006 et 2007-2008.						
Les dépenses liées à la formation et au perfectionnement incluent les musées et les centres d'exposition seulement.						
Les dépenses liées aux frais connexes du conseil d'administration incluent les musées et les centres d'exposition seulement.						
Les prix d'entrée incluent les lieux d'interprétation en 2005-2006 et 2007-2008.						



Tableau 7 Données globales de l'ensemble des institutions muséales des régions intermédiaires (04-05-07-17)						
Période 1999-2000 à 2007-2008						
					Taux périodique	Taux annualisé
Nombre d'institutions muséales reconnues et soutenues						
1999-2000	2001-2002	2003-2004	2005-2006	2007-2008		
29	29	29	29	29	0,0%	0,0%
Revenus de fonctionnement						
1999-2000	2001-2002	2003-2004	2005-2006	2007-2008		
5 359 905 \$	8 003 553 \$	9 278 366 \$	8 689 153 \$	9 940 949 \$	85,5%	16,7%
Dépenses de fonctionnement						
1999-2000	2001-2002	2003-2004	2005-2006	2007-2008		
5 435 138 \$	7 192 607 \$	9 673 813 \$	8 518 910 \$	9 721 107 \$	78,9%	15,6%
Différence entre les revenus et les dépenses de fonctionnement						
1999-2000	2001-2002	2003-2004	2005-2006	2007-2008		
-75 233 \$	810 946 \$	-395 447 \$	170 243 \$	219 842 \$		
-1,4%	10,1%	-4,3%	2,0%	2,2%		
Revenus autonomes sur l'ensemble des revenus de fonctionnement						
1999-2000	2001-2002	2003-2004	2005-2006	2007-2008		
992 247 \$	817 662 \$	1 281 377 \$	2 191 476 \$	2 661 363 \$	168,2%	28,0%
18,5%	10,2%	13,8%	25,2%	26,8%		
Revenus publics et parapublics sur l'ensemble des revenus de fonctionnement						
1999-2000	2001-2002	2003-2004	2005-2006	2007-2008		
3 734 506 \$	6 422 071 \$	6 684 912 \$	5 973 134 \$	6 841 723 \$	83,2%	16,3%
69,7%	80,2%	72,0%	68,7%	68,8%		



Tableau 7 Données globales de l'ensemble des institutions muséales des régions intermédiaires (04-05-07-17)							
Période 1999-2000 à 2007-2008						Taux périodique	Taux annualisé
Revenus PAFIM sur l'ensemble des revenus de fonctionnement							
1999-2000	2001-2002	2003-2004	2005-2006	2007-2008			
1 956 600 \$	3 385 700 \$	3 195 326 \$	3 128 532 \$	4 245 959 \$	117,0%	21,4%	
36,5%	42,3%	34,4%	36,0%	42,7%			
Revenus publics de la part du gouvernement du Québec sur l'ensemble des revenus de fonctionnement							
1999-2000	2001-2002	2003-2004	2005-2006	2007-2008			
2 323 108 \$	4 415 687 \$	4 872 533 \$	4 115 183 \$	4 546 796 \$	95,7%	18,3%	
43,3%	55,2%	52,5%	47,4%	45,7%			
Revenus publics de la part des municipalités sur l'ensemble des revenus de fonctionnement							
1999-2000	2001-2002	2003-2004	2005-2006	2007-2008			
1 149 197 \$	1 370 716 \$	1 379 704 \$	1 116 645 \$	1 356 857 \$	18,1%	4,2%	
21,4%	17,1%	14,9%	12,9%	13,6%			
Revenus parapublics des établissements d'enseignement sur les revenus de fonctionnement (sauf les lieux d'interprétation)							
1999-2000	2001-2002	2003-2004	2005-2006	2007-2008			
178 625 \$	129 565 \$	215 507 \$	225 870 \$	223 105 \$	24,9%	5,7%	
3,3%	1,6%	2,3%	2,6%	2,2%			
Revenus publics de la part du gouvernement du Canada sur l'ensemble des revenus de fonctionnement							
1999-2000	2001-2002	2003-2004	2005-2006	2007-2008			
262 201 \$	635 668 \$	432 675 \$	441 571 \$	673 476 \$	156,9%	26,6%	
4,9%	7,9%	4,7%	5,1%	6,8%			
Revenus privés sur l'ensemble des revenus de fonctionnement							
1999-2000	2001-2002	2003-2004	2005-2006	2007-2008			
633 152 \$	763 820 \$	1 312 077 \$	524 543 \$	437 863 \$	-30,8%	-8,8%	
11,8%	9,5%	14,1%	6,0%	4,4%			



Tableau 7 Données globales de l'ensemble des institutions muséales des régions intermédiaires (04-05-07-17)						
Période 1999-2000 à 2007-2008						
					Taux périodique	Taux annualisé
Rémunération sur l'ensemble des dépenses de fonctionnement						
1999-2000	2001-2002	2003-2004	2005-2006	2007-2008		
2 818 421 \$	3 434 252 \$	4 472 640 \$	4 259 144 \$	4 235 496 \$	50,3%	10,7%
51,9%	47,7%	46,2%	50,0%	43,6%		
Nombre d'emplois						
1999-2000	2001-2002	2003-2004	2005-2006	2007-2008		
n.d.	294	280	n.d.	148,15 ETC		
<i>Moyenne</i>	10	10				
Nombre d'emplois à temps plein						
1999-2000	2001-2002	2003-2004	2005-2006	2007-2008		
n.d.	126	143	n.d.	n.d.		
	42,9%	51,1%				
Dépenses d'administration générale sur l'ensemble des dépenses de fonctionnement						
1999-2000	2001-2002	2003-2004	2005-2006	2007-2008		
2 889 068 \$	3 515 217 \$	4 569 184 \$	4 570 702 \$	4 374 965 \$	51,4%	10,9%
53,2%	48,9%	47,2%	53,7%	45,0%		
Dépenses de soutien administratif sur l'ensemble des dépenses de fonctionnement						
1999-2000	2001-2002	2003-2004	2005-2006	2007-2008		
674 752 \$	942 619 \$	1 290 394 \$	707 932 \$	1 045 230 \$	54,9%	11,6%
12,4%	13,1%	13,3%	8,3%	10,8%		
Dépenses d'activités muséologiques sur l'ensemble des dépenses de fonctionnement						
1999-2000	2001-2002	2003-2004	2005-2006	2007-2008		
673 188 \$	1 256 590 \$	1 930 681 \$	1 326 536 \$	2 346 105 \$	248,5%	36,6%
12,4%	17,5%	20,0%	15,6%	24,1%		



Tableau 7 Données globales de l'ensemble des institutions muséales des régions intermédiaires (04-05-07-17)							
Période 1999-2000 à 2007-2008						Taux périodique	Taux annualisé
Dépenses liées à la diffusion sur l'ensemble des dépenses d'activités muséologiques (sauf les lieux d'interprétation)							
1999-2000	2001-2002	2003-2004	2005-2006	2007-2008			
502 169 \$	730 332 \$	993 400 \$	910 640 \$	308 431 \$	-38,6%	-11,5%	
74,6%	58,1%	51,5%	68,6%	13,1%			
Dépenses liées à la sensibilisation et l'éducation sur l'ensemble des dépenses d'activités muséologiques							
1999-2000	2001-2002	2003-2004	2005-2006	2007-2008			
19 735 \$	39 153 \$	85 513 \$	66 473 \$	66 613 \$	237,5%	35,5%	
2,9%	3,1%	4,4%	5,0%	2,8%			
Dépenses liées à la conservation sur l'ensemble des dépenses d'activités muséologiques							
1999-2000	2001-2002	2003-2004	2005-2006	2007-2008			
20 547 \$	14 110 \$	304 214 \$	16 582 \$	106 489 \$	418,3%	50,9%	
3,1%	1,1%	15,8%	1,3%	4,5%			
Dépenses liées à la formation et au perfectionnement sur l'ensemble des dépenses d'administration générale							
1999-2000	2001-2002	2003-2004	2005-2006	2007-2008			
18 508 \$	7 512 \$	11 824 \$	n.d.	n.d.	-36,1%	-20,1%	
93,8%	19,2%	13,8%					
Dépenses liées aux frais connexes du conseil d'administration sur l'ensemble des dépenses d'administration générale							
1999-2000	2001-2002	2003-2004	2005-2006	2007-2008			
2 408 \$	4 976 \$	6 204 \$	n.d.	n.d.	157,6%	60,5%	
0,1%	0,1%	0,1%					
Dépenses de propriété sur l'ensemble des dépenses de fonctionnement							
1999-2000	2001-2002	2003-2004	2005-2006	2007-2008			
1 198 130 \$	1 478 181 \$	1 883 554 \$	1 913 740 \$	1 954 807 \$	63,2%	13,0%	
22,0%	20,6%	19,5%	22,5%	20,1%			



Tableau 7 Données globales de l'ensemble des institutions muséales des régions intermédiaires (04-05-07-17)						
Période 1999-2000 à 2007-2008						
					Taux périodique	Taux annualisé
Revenus de fonctionnement par le nombre global de visiteurs						
1999-2000	2001-2002	2003-2004	2005-2006	2007-2008		
230 462	219 566	245 923	254 482	298 524	29,5%	6,7%
23,26 \$	36,45 \$	37,73 \$	34,14 \$	33,30 \$	43,2%	9,4%
Revenus de billetterie et prix d'entrée par le nombre de visiteurs de musées et centres d'exposition						
1999-2000	2001-2002	2003-2004	2005-2006	2007-2008		
97 211 \$	127 954 \$	369 786 \$	393 267 \$	423 852 \$	336,0%	44,5%
85 826	58 896	64 155	89 764	203 703	137,3%	24,1%
0,67 \$	0,80 \$	2,03 \$	2,39 \$	4,47 \$	565,1%	
Fréquentation de la clientèle scolaire sur la fréquentation totale						
1999-2000	2001-2002	2003-2004	2005-2006	2007-2008		
27 789	39 754	39 049	31 092	56 721	104,1%	19,5%
12,1%	18,1%	15,9%	12,2%	19,0%		
Fréquentation de la clientèle scolaire sur les effectifs scolaires (primaire et secondaire, public et privé)						
1999-2000	2001-2002	2003-2004	2005-2006	2007-2008		
173 920	170 024	167 168	164 207	157 991	-9,2%	-2,4%
16,0%	23,4%	23,4%	18,9%	35,9%		
Dépenses de fonctionnement par le nombre global de visiteurs						
1999-2000	2001-2002	2003-2004	2005-2006	2007-2008		
230 462	219 566	245 923	254 482	298 524	29,5%	6,7%
23,58 \$	32,76 \$	39,34 \$	33,48 \$	32,56 \$	38,1%	8,4%



Tableau 7 Données globales de l'ensemble des institutions muséales des régions intermédiaires (04-05-07-17)						
Période 1999-2000 à 2007-2008						
					Taux périodique	Taux annualisé
Fréquentation totale sur la population locale desservie par les institutions muséales						
1999-2000	2001-2002	2003-2004	2005-2006	2007-2008		
434 560	448 875	690 669	720 592	733 965	68,9%	14,0%
53,0%	48,9%	35,6%	35,3%	40,7%		
Nombre de bénévoles						
1999-2000	2001-2002	2003-2004	2005-2006	2007-2008		
n.d.	540	539	798	683	26,5%	8,1%
<i>Moyenne</i>	19	19	28	24	26,5%	8,1%
Nombre d'heures de bénévolat						
1999-2000	2001-2002	2003-2004	2005-2006	2007-2008		
n.d.	n.d.	n.d.	31 127	28 022	-10,0%	-10,0%
<i>Moyenne</i>			39	41	5,2%	5,2%
Notes						
Les revenus parapublics des établissements d'enseignement incluent les lieux d'interprétation en 2007-2008.						
Les dépenses liées à la diffusion incluent les lieux d'interprétation en 2005-2006 et 2007-2008.						
Les dépenses liées à la sensibilisation et l'éducation incluent les lieux d'interprétation en 2005-2006 et 2007-2008.						
Les dépenses liées à la conservation incluent les lieux d'interprétation en 2005-2006 et 2007-2008.						
Les dépenses liées à la formation et au perfectionnement incluent les musées et les centres d'exposition seulement.						
Les dépenses liées aux frais connexes du conseil d'administration incluent les musées et les centres d'exposition seulement.						
Les prix d'entrée incluent les lieux d'interprétation en 2005-2006 et 2007-2008.						



Tableau 8 Données globales de l'ensemble des institutions muséales des régions éloignées (01-02-08-09-11)						
Période 1999-2000 à 2007-2008						
					Taux périodique	Taux annualisé
Nombre d'institutions muséales reconnues et soutenues						
1999-2000	2001-2002	2003-2004	2005-2006	2007-2008		
44	46	43	43	42	-4,5%	-1,2%
Revenus de fonctionnement						
1999-2000	2001-2002	2003-2004	2005-2006	2007-2008		
11 314 636 \$	12 903 557 \$	12 747 132 \$	12 613 221 \$	12 958 088 \$	14,5%	3,4%
Dépenses de fonctionnement						
1999-2000	2001-2002	2003-2004	2005-2006	2007-2008		
11 638 649 \$	12 259 905 \$	12 375 424 \$	11 520 728 \$	12 722 381 \$	9,3%	2,3%
Différence entre les revenus et les dépenses de fonctionnement						
1999-2000	2001-2002	2003-2004	2005-2006	2007-2008		
-324 013 \$	643 652 \$	371 708 \$	1 092 493 \$	235 707 \$		
-2,9%	5,0%	2,9%	8,7%	1,8%		
Revenus autonomes sur l'ensemble des revenus de fonctionnement						
1999-2000	2001-2002	2003-2004	2005-2006	2007-2008		
3 068 363 \$	2 736 880 \$	1 869 741 \$	2 921 880 \$	3 033 567 \$	-1,1%	-0,3%
27,1%	21,2%	14,7%	23,2%	23,4%		
Revenus publics et parapublics sur l'ensemble des revenus de fonctionnement						
1999-2000	2001-2002	2003-2004	2005-2006	2007-2008		
7 179 343 \$	9 138 134 \$	8 763 840 \$	8 721 339 \$	9 149 046 \$	27,4%	6,2%
63,5%	70,8%	68,8%	69,1%	70,6%		



Tableau 8 Données globales de l'ensemble des institutions muséales des régions éloignées (01-02-08-09-11)						
Période 1999-2000 à 2007-2008						
					Taux périodique	Taux annualisé
Revenus PAFIM sur l'ensemble des revenus de fonctionnement						
1999-2000	2001-2002	2003-2004	2005-2006	2007-2008		
3 580 571 \$	4 143 643 \$	3 551 622 \$	3 657 594 \$	4 407 848 \$	23,1%	5,3%
31,6%	32,1%	27,9%	29,0%	34,0%		
Revenus publics de la part du gouvernement du Québec sur l'ensemble des revenus de fonctionnement						
1999-2000	2001-2002	2003-2004	2005-2006	2007-2008		
4 414 636 \$	6 075 976 \$	5 176 066 \$	5 091 996 \$	5 183 813 \$	17,4%	4,1%
39,0%	47,1%	40,6%	40,4%	40,0%		
Revenus publics de la part des municipalités sur l'ensemble des revenus de fonctionnement						
1999-2000	2001-2002	2003-2004	2005-2006	2007-2008		
1 811 674 \$	2 206 221 \$	2 263 345 \$	2 410 079 \$	2 407 870 \$	32,9%	7,4%
16,0%	17,1%	17,8%	19,1%	18,6%		
Revenus parapublics des établissements d'enseignement sur les revenus de fonctionnement (sauf les lieux d'interprétation)						
1999-2000	2001-2002	2003-2004	2005-2006	2007-2008		
138 061 \$	106 008 \$	110 420 \$	7 062 \$	13 558 \$	-90,2%	-44,0%
1,2%	0,8%	0,9%	0,1%	0,1%		
Revenus publics de la part du gouvernement du Canada sur l'ensemble des revenus de fonctionnement						
1999-2000	2001-2002	2003-2004	2005-2006	2007-2008		
953 033 \$	855 937 \$	1 324 429 \$	1 085 972 \$	1 332 622 \$	39,8%	8,7%
8,4%	6,6%	10,4%	8,6%	10,3%		
Revenus privés sur l'ensemble des revenus de fonctionnement						
1999-2000	2001-2002	2003-2004	2005-2006	2007-2008		
1 066 930 \$	1 028 543 \$	2 112 551 \$	970 002 \$	775 475 \$	-27,3%	-7,7%
9,4%	8,0%	16,6%	7,7%	6,0%		



Tableau 8 Données globales de l'ensemble des institutions muséales des régions éloignées (01-02-08-09-11)						
Période 1999-2000 à 2007-2008						
					Taux périodique	Taux annualisé
Rémunération sur l'ensemble des dépenses de fonctionnement						
1999-2000	2001-2002	2003-2004	2005-2006	2007-2008		
5 316 714 \$	5 342 132 \$	5 223 419 \$	4 483 804 \$	5 551 948 \$	4,4%	1,1%
45,7%	43,6%	42,2%	38,9%	43,6%		
Nombre d'emplois						
1999-2000	2001-2002	2003-2004	2005-2006	2007-2008		
n.d.	421	489	n.d.	186,85 ETC		
<i>Moyenne</i>	9	11				
Nombre d'emplois à temps plein						
1999-2000	2001-2002	2003-2004	2005-2006	2007-2008		
n.d.	185	240	n.d.	n.d.		
	43,9%	49,1%				
Dépenses d'administration générale sur l'ensemble des dépenses de fonctionnement						
1999-2000	2001-2002	2003-2004	2005-2006	2007-2008		
5 568 982 \$	5 562 917 \$	5 420 078 \$	5 655 080 \$	5 618 345 \$	0,9%	0,2%
47,8%	45,4%	43,8%	49,1%	44,2%		
Dépenses de soutien administratif sur l'ensemble des dépenses de fonctionnement						
1999-2000	2001-2002	2003-2004	2005-2006	2007-2008		
2 866 451 \$	2 119 722 \$	2 204 467 \$	2 100 649 \$	1 788 548 \$	-37,6%	-11,1%
24,6%	17,3%	17,8%	18,2%	14,1%		
Dépenses d'activités muséologiques sur l'ensemble des dépenses de fonctionnement						
1999-2000	2001-2002	2003-2004	2005-2006	2007-2008		
1 202 221 \$	2 303 084 \$	2 527 412 \$	1 480 151 \$	2 960 618 \$	146,3%	25,3%
10,3%	18,8%	20,4%	12,8%	23,3%		



Tableau 8 Données globales de l'ensemble des institutions muséales des régions éloignées (01-02-08-09-11)						
Période 1999-2000 à 2007-2008						
					Taux périodique	Taux annualisé
Dépenses liées à la diffusion sur l'ensemble des dépenses d'activités muséologiques						
1999-2000	2001-2002	2003-2004	2005-2006	2007-2008		
512 130 \$	1 285 669 \$	711 768 \$	670 144 \$	900 675 \$	75,9%	15,2%
42,6%	55,8%	28,2%	45,3%	30,4%		
Dépenses liées à la sensibilisation et l'éducation sur l'ensemble des dépenses d'activités muséologiques						
1999-2000	2001-2002	2003-2004	2005-2006	2007-2008		
78 701 \$	84 949 \$	254 740 \$	44 285 \$	63 382 \$	-19,5%	-5,3%
6,5%	3,7%	10,1%	3,0%	2,1%		
Dépenses liées à la conservation sur l'ensemble des dépenses d'activités muséologiques						
1999-2000	2001-2002	2003-2004	2005-2006	2007-2008		
48 937 \$	122 928 \$	207 180 \$	197 988 \$	144 246 \$	194,8%	31,0%
4,1%	5,3%	8,2%	13,4%	4,9%		
Dépenses liées à la formation et au perfectionnement sur l'ensemble des dépenses d'administration générale						
1999-2000	2001-2002	2003-2004	2005-2006	2007-2008		
27 254 \$	34 649 \$	29 003 \$	n.d.	n.d.	6,4%	3,2%
34,6%	40,8%	11,4%				
Dépenses liées aux frais connexes du conseil d'administration sur l'ensemble des dépenses d'administration générale						
1999-2000	2001-2002	2003-2004	2005-2006	2007-2008		
16 005 \$	16 938 \$	16 132 \$	n.d.	n.d.	0,8%	0,2%
0,3%	0,3%	0,3%				
Dépenses de propriété sur l'ensemble des dépenses de fonctionnement						
1999-2000	2001-2002	2003-2004	2005-2006	2007-2008		
2 000 995 \$	2 274 182 \$	2 223 467 \$	2 284 848 \$	2 354 870 \$	17,7%	4,2%
17,2%	18,5%	18,0%	19,8%	18,5%		



Tableau 8 Données globales de l'ensemble des institutions muséales des régions éloignées (01-02-08-09-11)						
Période 1999-2000 à 2007-2008						
					Taux périodique	Taux annualisé
Revenus de fonctionnement par le nombre global de visiteurs						
1999-2000	2001-2002	2003-2004	2005-2006	2007-2008		
512 556	458 875	394 849	401 491	349 087	-31,9%	-9,2%
22,07 \$	28,12 \$	32,28 \$	31,42 \$	37,12 \$	68,2%	13,9%
Revenus de billetterie et prix d'entrée par le nombre de visiteurs des musées et des centres d'exposition						
1999-2000	2001-2002	2003-2004	2005-2006	2007-2008		
395 137 \$	325 888 \$	425 216 \$	926 337 \$	410 461 \$	3,9%	1,0%
278 345	244 381	122 872	118 831	251 703	-9,6%	-2,5%
1,69 \$	1,52 \$	1,56 \$	3,28 \$	4,21 \$	149,8%	25,7%
Fréquentation de la clientèle scolaire sur la fréquentation totale						
1999-2000	2001-2002	2003-2004	2005-2006	2007-2008		
41 249	39 592	68 207	52 534	56 713	37,5%	8,3%
8,0%	8,6%	17,3%	13,1%	16,2%		
Fréquentation de la clientèle scolaire sur les effectifs scolaires (primaire et secondaire, public et privé)						
1999-2000	2001-2002	2003-2004	2005-2006	2007-2008		
141 795	133 005	125 233	118 384	112 565	-20,6%	-5,6%
29,1%	29,8%	54,5%	44,4%	50,4%		
Dépenses de fonctionnement par le nombre global de visiteurs						
1999-2000	2001-2002	2003-2004	2005-2006	2007-2008		
512 556	458 875	394 849	401 491	349 087	-31,9%	-9,2%
22,71 \$	26,72 \$	31,34 \$	28,69 \$	36,44 \$	60,5%	12,6%



Tableau 8 Données globales de l'ensemble des institutions muséales des régions éloignées (01-02-08-09-11)						
Période 1999-2000 à 2007-2008						
					Taux périodique	Taux annualisé
Fréquentation globale sur la population locale desservie par les institutions muséales						
1999-2000	2001-2002	2003-2004	2005-2006	2007-2008		
374 675	377 504	422 081	413 993	410 859	9,7%	2,3%
136,8%	121,6%	93,5%	97,0%	85,0%		
Nombre de bénévoles						
1999-2000	2001-2002	2003-2004	2005-2006	2007-2008		
n.d.	408	385	572	981	140,4%	34,0%
<i>Moyenne</i>	9	9	13	23	163,3%	38,1%
Nombre d'heures de bénévolat						
1999-2000	2001-2002	2003-2004	2005-2006	2007-2008		
n.d.	n.d.	n.d.	16 604	19 280	16,1%	16,1%
<i>Moyenne</i>			29	20	-32,3%	-32,3%
Notes						
Les revenus parapublics des établissements d'enseignement incluent les lieux d'interprétation en 2007-2008.						
Les dépenses liées à la diffusion incluent les lieux d'interprétation en 2005-2006 et 2007-2008.						
Les dépenses liées à la sensibilisation et l'éducation incluent les lieux d'interprétation en 2005-2006 et 2007-2008.						
Les dépenses liées à la conservation incluent les lieux d'interprétation en 2005-2006 et 2007-2008.						
Les dépenses liées à la formation et au perfectionnement incluent les musées et les centres d'exposition seulement.						
Les dépenses liées aux frais connexes du conseil d'administration incluent les musées et les centres d'exposition seulement.						
Les prix d'entrée incluent les lieux d'interprétation en 2005-2006 et 2007-2008.						



**ANNEXE 3 La description des variables retenues du portrait statistique 1999-2000 à
2007-2008**



Le nombre d'institutions muséales reconnues et soutenues

Le nombre d'institutions muséales représente la somme des institutions muséales reconnues et soutenues par le programme Aide au fonctionnement du MCCCCF. Les quatre musées régis par une loi ne sont pas inclus dans le nombre d'institutions muséales reconnues et soutenues pour leur fonctionnement.

Les revenus de fonctionnement

Les revenus de fonctionnement sont composés des revenus autonomes, des revenus publics et parapublics et des revenus privés.

Les revenus autonomes

Les revenus autonomes comprennent les prix d'entrée des visiteuses et visiteurs et les cotisations des membres des institutions muséales, les ventes effectuées à la boutique, au restaurant et bar. Ils sont également composés des intérêts reçus, des revenus de location de matériel et de locaux de même que des autres revenus d'opération.

Les revenus publics et parapublics

Les revenus publics et parapublics comprennent les subventions en argent et les services comptabilisés provenant des municipalités, des municipalités régionales de comté (MRC), du gouvernement du Québec (MCCCCF et autres ministères et organismes), du gouvernement du Canada (Patrimoine canadien, autres ministères et organismes), des établissements d'enseignement (écoles primaires et secondaires, commissions scolaires, cégeps, universités) et d'autres instances publiques et parapubliques (conférence régionale des élus).

Les revenus du PAFIM

Les revenus du programme *Aide au fonctionnement pour les institutions muséales reconnues* comprennent les subventions versées par le programme Soutien aux institutions du réseau muséal pour les musées et centres d'exposition et par le programme Aide aux municipalités pour les lieux d'interprétation au cours de la période 1999-2000 à 2007-2008.

Les revenus publics du gouvernement du Québec

Les revenus publics de la part du gouvernement du Québec sont composés des subventions versées par l'ensemble des programmes d'aide financière du MCCCCF et des autres organismes et ministères québécois.



Les revenus parapublics des municipalités

Les revenus parapublics de la part des municipalités sont composés des subventions en argent et des services comptabilisés accordés par les municipalités et les MRC.

Les revenus publics des établissements d'enseignement

Les revenus publics de la part des établissements d'enseignement sont composés des subventions en argent et des services comptabilisés accordés par les établissements d'enseignement des ordres primaires et secondaires, les commissions scolaires, les cégeps et les universités, etc.

Les revenus publics du gouvernement du Canada

Les revenus publics de la part du gouvernement du Canada sont composés des subventions versées par l'ensemble des programmes d'aide financière du gouvernement fédéral tels que les programmes d'emploi, le programme Aide aux musées (PAM), le programme Accès à l'archéologie, les programmes du Conseil des Arts du Canada, le volet du développement des compétences du programme Aide aux musées et des programmes d'autres organismes et ministères fédéraux.

Les revenus privés

Les revenus privés comprennent les dons, les revenus des activités-bénéfice, les commandites, les services comptabilisés, les dons et les services comptabilisés des fondations ou des organismes tels les Amis du musée et autres groupements.

Les dépenses de fonctionnement

Les dépenses de fonctionnement comprennent les dépenses d'administration générale, de soutien administratif et d'activités muséologiques ainsi que les frais de propriété.

La rémunération sur l'ensemble des dépenses de fonctionnement

La rémunération sur l'ensemble des dépenses de fonctionnement représente les sommes affectés aux salaires et avantages sociaux par rapport à l'ensemble des dépenses de fonctionnement des institutions muséales.

Le nombre d'emplois

Le nombre d'emplois représente la somme de tous les emplois existants au sein des institutions muséales. Il peut s'agir d'emplois à temps plein, à temps partiel ou saisonniers. Le nombre d'emplois n'est pas calculé en personne équivalent à temps complet, ETC.



Le nombre d’emplois à temps plein

Le nombre d’emplois à temps plein représente la somme des emplois à temps plein au sein des institutions muséales.

Les dépenses d’administration générale

Les dépenses d’administration générale se divisent en trois sous-groupes : les dépenses liées à la rémunération et aux avantages sociaux, les frais connexes ainsi que les dépenses de soutien administratif.

Le premier sous-groupe est celui de la rémunération et des avantages sociaux des personnes de la direction, de l’administration, de la comptabilité, du secrétariat, de la conservation-recherche-documentation, de la diffusion et des expositions, de l’éducation et de l’animation, des activités culturelles et communautaires, des communications, de l’accueil et de la billetterie, du soutien technique, du gardiennage et de l’entretien.

Le deuxième sous-groupe est celui des frais connexes tels que les frais de déplacement et de représentation, les frais de formation et de perfectionnement ainsi que les frais reliés au conseil d’administration.

Le troisième sous-groupe est celui des dépenses de soutien administratif qui comprend les frais liés à l’achat de fournitures, matériel de bureautique et informatique, au service du téléphone et de la télécopie, de la poste et de la messagerie, de la reprographie, aux honoraires professionnels, à la vérification, à la publicité et à la promotion, aux cotisations et abonnements, à la location d’équipement et de matériel, aux taxes de vente nettes, aux intérêts, frais bancaires et autres frais, telle la signalisation touristique.

Les dépenses d’activités muséologiques

Les dépenses d’activités muséologiques comprennent les frais liés à la conservation, la diffusion et aux expositions, à l’éducation et animation, à l’action culturelle et communautaire, à l’édition et autres activités muséologiques. Elles ne comprennent pas la rémunération du personnel chargé des activités muséologiques.

Les dépenses liées à la diffusion

Les dépenses liées à la diffusion comprennent les frais de conservation des équipements spécialisés, l’amélioration de l’exposition permanente, les expositions temporaires et itinérantes ainsi que les cachets versés aux artistes.

Les dépenses liées à la sensibilisation et à l’éducation

Les dépenses engagées pour la tenue des activités d’éducation et d’animation destinées aux divers publics que les institutions muséales veulent joindre sont considérées comme des dépenses



liées à l'éducation et l'animation. Elles ne comprennent pas la rémunération du personnel chargé de l'éducation et de l'animation.

Les dépenses liées à la conservation

Les frais liés aux acquisitions, à la restauration et à la documentation sont considérés comme des dépenses liées à la conservation. Ils ne comprennent pas la rémunération du personnel chargé de la conservation au sein des institutions muséales.

Les dépenses liées à la formation et au perfectionnement

Les dépenses engagées pour la formation et le perfectionnement du personnel des institutions muséales sont considérées comme des dépenses liées à la formation et au perfectionnement. Elles font partie du sous-groupe des frais connexes des dépenses d'administration générale.

Les dépenses liées aux frais connexes du conseil d'administration

Les dépenses engagées par les membres du conseil d'administration pour l'exercice de leurs fonctions au sein des institutions muséales sont considérées comme des dépenses liées aux frais connexes du conseil d'administration. Ces dépenses font également partie du sous-groupe des frais connexes des dépenses d'administration générale.

Les dépenses de propriété

Le loyer ou les intérêts d'hypothèque, le chauffage et l'électricité, l'entretien et les réparations du bâtiment, l'entretien ménager et paysager, le déneigement, les systèmes de sécurité et de climatisation, les assurances, les taxes municipales et scolaires et autres constituent les frais de propriété des institutions muséales. Les frais de propriété sont difficiles à évaluer pour plusieurs institutions muséales. Ainsi, les données présentées représentent un ordre de grandeur.

Le nombre total de visiteurs

Le nombre total des visiteurs comprend le nombre de personnes ayant effectué une visite individuelle, de groupes scolaires ou de tout autre groupe dans une institution muséale reconnue et soutenue au fonctionnement par le MCCC.

Les revenus de billetterie et les prix d'entrée

Les revenus de billetterie représentent les sommes d'argent reçues pour l'admission des personnes ayant effectué une visite individuelle, de groupe scolaire ou de tout autre groupe. Les prix d'entrée sont calculés à partir de la somme annuelle des revenus de billetterie divisée par le nombre annuel de visiteuses et visiteurs.



La fréquentation de la clientèle scolaire

La fréquentation de la clientèle scolaire représente le nombre d'élèves ayant effectué en groupe une visite dans une institution muséale reconnue et soutenue pour son fonctionnement par le MCCCCF.

La fréquentation de la clientèle scolaire sur les effectifs scolaires (primaire et secondaire, public et privé)

La fréquentation de la clientèle scolaire sur les effectifs scolaires est le rapport entre le nombre d'élèves ayant effectué une visite de groupe et le nombre des effectifs scolaires présents dans la région administrative de l'ensemble des institutions muséales reconnues et soutenues par le MCCCCF.

La fréquentation totale sur la population locale desservie

La fréquentation totale sur la population locale desservie est le rapport entre le nombre de personnes ayant effectué une visite individuelle, de groupes scolaires ou de tout autre groupe et le nombre de personnes résidant dans la localité selon le décret annuel de la population.

Le nombre de bénévoles

Le nombre de bénévoles représente la somme des personnes qui effectuent du bénévolat au sein des institutions muséales reconnues et soutenues pour leur fonctionnement par le MCCCCF.

Le nombre d'heures de bénévolat

Le nombre d'heures de bénévolat représente la somme des heures de bénévolat effectuées par les bénévoles des institutions muséales reconnues et soutenues pour leur fonctionnement par le MCCCCF.

Le taux périodique

Le taux périodique représente la différence entre l'année financière 1999-2000 et l'année financière 2007-2008 moins l'année financière 1999-2000. Il ne tient pas compte des fluctuations au cours des années financières 2000-2001, 2001-2002, 2002-2003, 2003-2004, 2004-2005, 2005-2006.

Le taux annualisé

Le taux annualisé représente le cumul des variations observées pour toutes les années financières de la période de 1999-2000 à 2007-2008. Il tient compte des fluctuations entre toutes les années financières.

